大同報

第一版
發行人 衣寶田
編輯人 梁世錚
印刷人 韓紹衡
發行所 新京東三馬路 大同報社
電話（編輯）三-四七二四（營業）三-六〇九六
振替口座新京一五一七〇
報費 一份五分 一月壹元三角 外埠附加郵費
廣告價 一行二元

欲購物者請臨三中井

南北兩軍會師台山 新寧鐵路歸日掌握

【廣州六日電】於廣海寨拂曉奇襲、敢行上陸轉瞬間拔斗山墟、更將新寧鐵道之要害台山占領、永沼、由田、山下等之北上部隊、由新會方面、對此呼應、所向披靡勢如破竹、與一擊而居單水口、之宮澤等南下部隊、於台山會合、更驅逐殘敵、向〇〇進擊中以此由江門與斗山墟連繫八十餘基羅之新寧鐵道並單水口麥巷間該支線、完全歸於日軍之手云、

日軍綜合戰果 迄於五日之赫赫紀錄

【廣州六日電】南支軍報道部五日午後十時發表＝日軍此次於西南中國沿岸一齊上陸作戰並與之呼應的西江右岸地區進擊作戰至五日正午判明之綜合戰果如左、本諸爾後行動、更示有顯著之增加、

一、與敵損害確認之遺棄屍體三九三具、捕虜一五六名

二、鹵獲兵器彈藥主要者迫擊砲三門、輕機一架自動步鎗一支、步鎗五二四支、同彈藥三、九七〇粒、手鎗一四支、同彈藥三七六發、手榴彈及其他若干、

三、鹵獲之敵軍需物資主要者、石油一、三六五貫、種油三、〇〇〇貫、桐油二四七貫、落花生油二二〇貫、鹽一、〇〇〇俵、砂糖一、〇〇〇貫、釘四〇〇貫鐵鍋一五噸、米九〇石、綿布二一六疋、自動車部分品七、麻繩六〇卷、此外鐵屑、木材、竹屑布屑食糧品等多數、

四、日方損害戰死三名、戰傷六名

五、電白方面鹵獲品＝小銃三八、石油四〇〇罐積油二、〇〇〇罐、鹽一五〇〇俵、針四〇〇貫麻繩六〇卷、其他布類鐵屑、銅等多數、日方無損害

六、雷州方面鹵獲品＝石油四八〇罐、綿布類若干、日方無損害

遮斷對渝密輸路線 蔣受極大打擊 海南島派遣軍報道部長談

【海口六日電】海南島派遣軍報道部長談＝日軍精銳部隊之有力一部與海軍緊密共同連絡之下本月三日、未明由雷州及北海奇襲上陸、未損一兵、占據援蔣路線要衝、目下繼續向所期之目標猛進中、香港公路三月四日已爲皇軍完全遮斷、更由此次作戰由廣州灣及北海之唯一殘存援蔣輸血路雷州公路及北海欽寧公路亦被覆滅、上週經由安南援蔣路完全封鎖、滇緬公路由日海軍累次痛烈之爆擊、惠通、功果之二大吊橋及其他重要地點悉蒙莫大之損害、其輸送能力極爲微弱、無吊橋之渡河點到處有載重車重慶政府已陷於不得不將滇緬路依存策斷念之狀態、因此在仰光新嘉坡等集結之物資不得已遂向香港回送、更自日華新條約締結以來華中方面之治安漸次確立、由上海向內地輸入物資極爲困難、故向上海輸送之物資乃由香港逆流、此等集結香港之援蔣物資、掠過沿岸封鎖之眼目、在雷州半島一帶以小船密輸、去年秋以降由雷州半島經過援蔣物資輸入額顯示激增、最近月額達數百萬元、失去最後輸血路之重慶政府受挫折頗大、重慶政府治下民衆之慘憺狀態、已非言語所能道述、而今後皇軍之打破第三國援蔣更當斷然施行、曩者日軍之由南寧撤退、其意義亦不外此、

此次作戰之目的在於遮斷對重慶密輸路線、對在海南島內與地蠢動之共產匪、遊擊隊之打擊亦頗爲深刻、此等遊匪僅恃由雷州半島輸入密輸品保持其殘生故由日軍上陸後、亦無非殘喘苟活而已、海南島之建設頗爲有望云、

海軍協力作戰 予陸軍部隊莫大便利

【廣州六日電】當今次西南中國沿岸封鎖作戰、日軍華南艦隊協力行動、僅數小時發揮莫大威力、日軍華南艦隊於今次作戰中計參加精銳之軍艦、驅逐艦、水雷艇等並〇〇隻輸送船甚夥、施行大規模作戰、完全遮斷交通、予重慶側以莫大打擊、故今後擬反覆無間斷的施行、此種戰略今次作戰上、海軍側別動隊亦與此呼應於廣海寨北海間施行沿岸奇襲作戰、冒南惡天氣破壞西江上敵設機雷數十個、使由新會方面南進之陸軍部隊行動容易、而予同部隊占領單水口方面有莫大便宜云

蘇北作戰漸酣

【上海六日電】渡邊、尾高、山本各部隊、自二月十六日開始作戰以來、亘旬日擊破蘇北抗日軍之重要據點興化東台、其後更準備作戰中、於三月一日開始行動、續行破竹之進擊、粉碎岔河鎮之新四軍二百、二日奪取臨黃河之要港堀港鎮、進出石港鎮掃蕩所在之新四軍、又柴田部隊、協助李長江軍、於一日潰滅如皋西北十八公里之海安鎮、附近的新四軍敗殘部隊四百、一方神代部隊亦於同日攻擊潰滅姜堰鎮（泰縣東方二十四公里）之新四軍八百云、

在津浦線西方 掃蕩蠢動蔣軍

【上海六日電】日軍野上、尾越、梶山、安澤、佐藤諸部隊、爲掃蕩蟠居在津浦線西側地帶續行蠢動之蔣軍及新四軍、乃於三月一日開始行動、至三日進出在界碑集（滁縣西方四十五粁）周家崗、大馬廠、古（全椒西方十八粁）家集、赤鎮各線、攻擊蔣軍百卅八師、遊擊第十縱隊、及新四軍之一部、繼更擴張戰果中、至三日判明戰果、敵遺棄屍體四百具捕虜九名鹵獲輕機關槍五架步鎗八十支彈藥一萬九百粒、手榴彈五十三個其他多數、特別於界碑集百卅八師、幾乎全被殲滅

擊潰敗殘兵 蒙政府警察隊

【太原六日電】在山岳地帶逃走、食糧陷於極困難之晉北挺身軍敗殘兵約二百、於應縣南方十二粁之士一云南曹山附近開始掠奪暴行故於二日夕刻、由政府警察隊乾指導官指揮之下、出動攻擊敵方更增援兵三百餘名加入猛烈反擊、經政府軍極力奮戰約歷二小時後、完全將敵擊退、敵遺棄屍體卅、日方戰死警

海軍機炸常德

【〇〇基地六日電】中央艦隊報道部、五日午後六時發表、駒形、野中兩部隊長所率之海軍航空部隊、五日攻擊洞庭湖西岸之常德、全彈命中市內外之主要軍事施設、收有莫大效果日軍無何損害

物資補給無術 蔣共兩軍深感苦惱

【北京六日電】由昨年末今年開始之敵側物資不足愈益加深、特以共產軍、自昨秋連續實行、日本軍根據地覆滅戰、物資之補給、尤以彈藥補給、極不如意、爲獲得此等而狂奔中據到達當地之確報從來共產軍之彈藥內設藥莢之再製品、爲百分之四十、後方補給爲百分之卅、由民間購入百分之廿、由與中央軍抗爭、鹵獲品爲百分之十、由於中共相剋後方補給斷絕、又由民間購入、以天津爲中心、租界封鎖後、已杜絕矣、補給僅以內設藥莢之再製、加晉冀察地區、昨年末來、彈藥內設藥莢及製彈材料之交換、支給戰鬪中、雖有對無故拾棄藥莢者、處以嚴罰之命令、向全軍發出、而露出物資不足之醜態、一方因根據地再建、而行苛斂誅求、與民衆之離間加甚、於察南地區大饑、與農民而行抗爭、一方於山西省西北部、遭遇日本軍之肅淸、因散當民衆而逃亡、民衆則以共產軍不足恃、而有依存日本軍之傾向、此爲中共之宣傳工作、而缺乏行動性、再以一月下旬共產軍、百廿師長以下投降而來之事實觀之、即可知於共產軍內及民衆之間、有如何不滿之空氣、一方蔣系軍亦因物資極爲缺乏、爲軍紀弛緩、逃亡兵續出、而發令脫走兵罰俸處分、極力講求對策中此間侍爲發現脫走兵之際獨立軍隊長百分之五十、

云、

隊附百分之卅、班長百分之十五、直屬隊長百分之四十、同隊附百分之二十副班長百分之五、三月以內之罰俸、實施之將此爲讀責處分等、現在國共各軍、由於物資不足軍紀頹廢、而至戰意完全喪失云

蔣拒向蘇提示 中英密約內容

【南京六日電】據確報稱蘇聯政府、關於最近傳說之英國、重慶間所締結的英華軍事密約、命令巴尼金大使、對蔣介石、索求其內容、蔣介石對此種要求、婉予拒絕、故蘇聯政府、對重慶有所懷疑、因此自新四軍事件以來、莫斯科與重慶間之猜疑更甚云、

中共漠視渝方通告 依然固持己見 要求剔除一黨專政之弊

【南京六日電】據重慶達到當地之情報稱、目下開會中之參政會議、關於對中共問題、強硬派勢力頗大、本月一日開會之際首先將參政會決議事項向中共通告計爲四項、

一、須承認解散新四軍命令之妥當性、

一、第十八集團軍當服從重慶軍事委員會之統帥、並遵守軍令、

一、對第十八集團軍之軍費、雖然支給、但該軍之擴大工作今後停止、保持第三次蔣共協定之定員內、

一、須保障由美國及蘇聯經西北路線輸送之援蔣物資之安全、

中共對此復向重慶要求新四軍之復活、國民黨軍包圍即時解除、對第十八集團軍停滯軍費之支給及今後之保障等、並要求左列三項、

一、國民黨改其一黨專政之弊、於中共亦開設各院部以謀眞正之合作、

一、尊重確認中共地區特辦、

一、在中政會議及國防會議內中共委員之增員、

蔣共關係至此愈見惡化

法方遷延回答 日準備不測事態發生

【東京六日電】松岡外相四日因對安利法主席全權提出之最後調停案、至五日正午過後、法方尚無任何回答、故令齋藤調停委員於該日午後訪安利法主席全權、行如法方遷延回答、則事態必將重大化之警告、有督促速行回答之狀、安利全權對此釋謂、對日回答遲延之理由、因其回答請訓、雖已達維西政府、然已爲四日午後五時許（維西時間）、與達爾蘭副首相、並未相連絡故行遲延、現日本無三次延長現地停戰協定有効期間之意思、於僅餘一日、已迫日前之七日正午停戰期限滿了之際、不論法國國內事情如何、對處不測事態之決意已堅、現因事態已臻極微妙之境也、且如安利全權之回答、雖於六日午前提向日本、然至七日正午之停戰期間滿了之前、將此事傳達與駐屯於泰、安南兩國要衝之大部隊及最前線、事實上已爲不可能、故現地尚不知調停妥結之兩國軍隊恐有復開戰端之虞云、

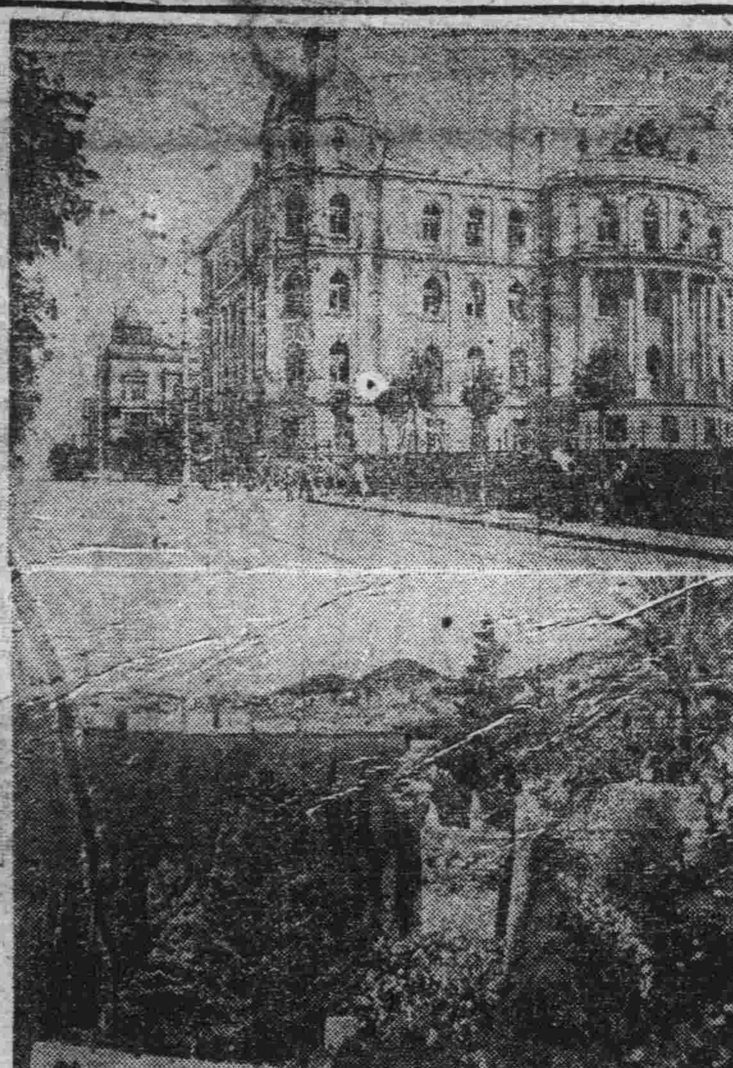

巴爾幹情勢緊張聲中可注目之南斯拉夫 照片上爲南國首都王宮外觀、下爲古色古香之安德里亞港

全聯處理委員幹事會 續行審議各案 午前第二部午後第三部

康德七年度全聯處理委員幹事會、第二日、於六日午前十時在協和會館會議室舉開、有皆川副委員長曲副委員長、菅木厚生處長以下各委員幹事等二十四名出席、

◇關於第二部（民族、組織、制度、法規、）關係議案中一任中央本部之議案、由擔當幹事報告處理結果、並由各方面關於今後之方針、交換如左意見

◇緊急議案國民訓練之徹底並國民組織確立之件隣組之活動已有活潑進展之成績但爲完全育成强化起見、並望官吏及會社員等有識者積極協力參加、

◇第三號在滿鮮系無籍者就籍之件、

朝鮮總督府已自本年度起作爲三年繼續事業、由滿洲國協力、以謀早日實施、

◇第九號公務員優遇之件依法章會制度特別銓衡任用令將有識之公務員、任用爲官吏、於協和會方面亦極力委囑優遇會務職員

◇第十號臨時調整委員合理化之件

下級官吏待遇改善、最近數年間、即在力求實行然需要約二千萬圓之經費、關於該費之籌措、努力施行中、

關於特殊會社官吏等薪俸均衡、由人事處長爲委員長、以政府與特殊會社關係機關設立人事制度調查委員會、於本年二月開第一次會合、首先確定全體職員初任薪俸之最高水準、預定自四月起實施、其外關於附帶給與亦加以協定、以防職員之異動、至爲振肅官吏綱紀設置會社自體監察於共運用方面促進官吏及職員之自省以求整備人事配置ヌ幹事會於午後一時續開提出第三部議案加以審議云

視學官會議 十八日在京開

民生部教育科爲討論學科教育振興改善方策、定於本月十八日起二十日止三日間在民生部舉開各省集結新京特別市視學官會議、出席者除教育司視學官關係以外、尙有師道高等學校、女子部中央師道訓練所滿洲國教育會在滿教育總務廳、治安部林野局、協和會、中央本部、中央農事訓練所、滿洲鑛工技術協會、滿洲圖書配給株式會社、生活必需品會社等、關係者出席聽取民生部方面指示事項

一、教育關係法令改正趣旨印用留日之件、

二、師道教育機關統合之件、

三、鄉土教育研究獎勵之件、

四、滿語教育關係之件、

五、教科書編纂趣旨徹底之件、

六、學校體育衛生講習會並體育視察之件、

七、學校體育施設整備擴充之件、

故牧野氏敘勳

總務廳牧野正午氏突於本月一日、因病逝世伏聞皇帝陛下爲嘉其生前之勳功、特傳、聖旨、敘勳如左

總務廳參事官牧野正午 敘勳五位賜景雲章

近衛首相登廳

【東京六日電】近衛首相於五日午後五時十五分登廳、當與河原田稼吉氏有所要談、

提案檢討完畢 日荷將具體討論

【巴達維亞六日電】日荷會談之豫備磋商、三日爲最後關頭、日荷雙方提案業已綜合檢討完畢、日本石澤總領事預定下週與蘭印通商局長作具體商討、目下日本代表、正進行諸種準備云、

邁進打倒英國 決不因第三國見解而動搖 德外務省發言人表示

【柏林六日電】對於德軍進駐保加利亞、蘇聯態度正堪注目之際、乃威新斯基蘇聯外務人民委員部次長竟聲明謂德軍進駐保加利亞並非貢獻和平之維持徒事擴大戰禍而已云云因一般均以爲蘇聯在事前必與德國諒解、而抱樂觀的見解、故在此際實予外交界以非常的衝動、德外務省發言人、四日對於此事表明德政府意見謂假使第三國對於德軍進駐與德意志有不同之見解、然對於德意志欲將英勢力驅逐於大陸外之決心、亦毫無若何之影響而言明如左

德軍進駐之目的、德意志、保加利亞兩當局已經表明明確的見解、但是對於東南歐、吾等此次之措置如下、

一、確保巴爾幹之安定、確立永久的和平、爲德意志之基本政策、

一、英國若出現於大陸之一角時、立即將其擊破本諸該二大原則行之、第三國表明與德意志不同之見解、係因各自之立場、事屬當然、德意志邁進打倒英國之決意毫不能因而動搖云、

日本全體主義經濟之性格

十八

勝田貞次著 凌冲譯

利潤統制的强化

還有一個問題，就是利潤統制的强化。强化利潤統制這樁事，仔細想來，正與向來的個人主義經濟相反。在向來的個人主義經濟上，以爲祗要個人能牟利，國家就能沾其餘潤，這是自由貿易時代的產物。自由貿易今將漸漸地消滅，今後縱然各個人去牟利，國家的立場也未必就會跟着好起來的。反之，使國家的立場好起來，各個人的立場纔會逐漸地轉佳的。故如希特勒所說，是要先公益而後私益的。這雖然未否定私益，但不與公益相調和相對的私益，是認爲有害而擯斥的。

故舉凡投機的利益，搾取的利益，都要一舉而芟除之。就是說除掉爲國家而牟利外，是不許獲利的。在這個情境下，是限制任意牟利的，縱然獲利也不准個人隨便分配的。這樣一來，利潤的水準就要漸漸地降低了。然國民如果因爲這樣而遊手好閒，衣食便要難以維持，都得從事工作。一當戰時體制確立起來，這樣意味的利潤統制必然要徹底的，迄今的戰爭是以中國人做對方，這個沒有什麼，但當以白種人做對方而入殖民地爭奪戰時代，就不得不照着以上所說的那樣去辦。

還有打破金權的空氣也相當濃厚。打破金權云者就是說縱然擁有財帛也不要想做威福金權的中心，在財界上不是已由三井三菱而漸漸地向興銀日銀移動了麼？財閥是在所謂產業經營者或投資家的形式上，由『金權的寶座』跌落下來，個人亦然，縱然比別人多有幾箇錢，也不要像以前那樣的裝腔做勢，逼着人家在自己眼前低頭。凡是造福社會的人，纔能受人家的尊敬，而能張其氣燄的。從人類的社會上來看，這樣纔是合理的。故打破金權這樁事要日趨日厲，緊跟着要逐步地朝着這個方向走——由『所有社會』，而『職能社會』，由『利潤社會』而『報酬社會』。

故因生活水準降低而生計維艱，因統制利潤而獲利匪易，因打破金權縱義中多金也不能裝腔做勢了。這從財界的立場上來看，固然是淺氣的事，然從人類社會發展之點觀之，却是極饒興味的。

全體主義的本質

那麼，所說的全體主義是什麼？全體主義有『將個人本位的諸機構造或諸機構，另以全體做中心而改編之』的意義涵蘊其中，故結果恐將有强烈的統制力量壓到個人的頭上。縱然是這樣，但政治力或經濟力却不要因此而低下，政治是要更清明的，生產力是要更增加的，人口也更要蕃殖的。西哲密勒主張『資本係由勞動力而生者，勞動力係由人口蕃殖而生者』不是說人口的減少，纔是亡國的第一步麼？故政治淸明與生產增加，須做全體主義的目標，這樣，倘意謂由於成爲全體主義，生產力因受苛酷底利潤統制便要一落千丈而大抱悲觀者，實屬大謬。

不過，完整的全體主義，不是立刻就會生出來的，先要成不完整底機械的全體主義，然後漸漸改良而成爲完整底有機的全體主義，保障人類的幸福和國家的進步。

森岡中將赴任

【北京六日電】榮轉任某要職之前興亞院華北連絡部長官森岡中將、乘五日午後一時十分北京發列車、在官民多數歡送裡、赴任地、

健康之酒 金鐸 奉天 八王寺釀造株式會社

國府各要人均具確固信念 中村參事官談

【南京六日電】新任中華大使館參事官中村豐一氏與一日歸寧之本多大使、同時到任、五日有如次談話、抵任以來、隨同本多大使面會汪主席以下各院部長、並彼等均持有確固之信念與實行力、而受非常深刻之印象、自己無論作何說法、還東問題、能依東亞各國自力而期東亞新秩序能急速確立、相信必能解決、因此關係、南京政府陣營之人等、誠爲極可信賴之同志、當能大舉協力前進之實績云云、

越方嚴重處分 毆打日僑犯人

【西貢六日電】關於本月二日發生之毆打日僑事件蓑田西貢總領事、已向越南總督府嚴重抗議、越側調查事件眞相後、於四日午後、派阿爾威音總督府官房訪問蓑田總領事、表示遺憾之意、並謂對暴行犯之法人兵士四名、決加以嚴重處分云、

本日出版兩大張

冀東日報招募全滿分社
本報奉華北軍部以興亞報導使命並灌輸滿華文化向上起見擬招全滿各地分社而資消息靈通希望該處者可函付郵票十分當必詳爲奉復也
天奉市瀋陽區惠工街三之二 冀東日報滿洲國支社

遺失收據聲明作廢
啓者敝號權將所持收款字據一本遺失蓋有敝號圓形圖章誠恐日後發生意外除報告官廳備案作廢外以後之收據均改用方形圖章特此登報聲明 双城同義大啓

地照遺失聲明作廢
坐落縣遺村頭道溝屯地號第九百四拾四號 地目旱田面積五萬九千五百八拾方米等級五拾五級所有權人住所實力村興隆地屯門牌五六〇號姓名劉永安外二名
昌圖縣實力村興隆地屯 劉永安啓
康德八年二月二十五日

遺失聲明
啓者敝員在新京東站將提包丟失內計敝號收據壹本第二十冊自七十號至九十九號無論落於中外人手槪作無效特此聲明
新京東四條通三番 義生魁謹啓

焚失地照聲明
啓者敝人領名坐落西豐村東屏屯豐字一四七七號城則地參拾畝大照一張因保管失慎致被焚失除聲請補發外特此聲明 西豐縣 高書春啓

毀傷地照聲明
啓者敝人所有胡占鴻領名坐落中陽村虞字一二八號中地拾畝及坐落玉書村豐字六七一七號山荒三畝地照二張因保管不慎致被鼠傷除聲請補發外特此聲明 西豐縣 胡秉東啓

失章聲明
茲因歸人方式化學手章一枚文曰孫景武章於本年正月初間遺失無論落何人之手槪作無效特此登報聲明作廢
舒蘭縣水曲柳崗商工會理事 孫景武謹啓

焚失地照聲明
啓者前於康德五年二月間因匪人縱火致將寄存楊春明領名坐落樺樹村肴字七七九號城地二〇五畝肴字七七六號中地一五畝次地一五畝地照二張焚燬除聲請補發外特此聲明
西豐縣 宋琨啓

毀傷地照聲明
啓者敝人領名坐落西豐縣昌村寨字八三六號下地四畝六分山地六畝地照一張因保管失愼致被鼠傷及窗亂除聲請補發外特此聲明
西豐縣 王永和啓

失照聲明
鄙有原領名徐朋齡熟地八垧坐落舒蘭縣一區梨樹溝屯東至河溝西至大道南至山峰北至分水於大同元年三月十八日領有淸字執照四六一二六六一號一張因匪患丟失除請縣公署補照外特此聲明作廢
舒蘭 徐景惠啓

興國被服工廠
營業科目 軍警被服 協和服 作業服 勞工服 其他一式
包裁 大宗手工 工精料省 取費極廉
啓者敝工廠因擴充營業起見增設縫紉機二十台電力裁斷機二台其他完備倘惠顧尤任歡迎是荷
新京東三馬路一百五十一號七番

運轉手募集
一、資格 有高等小學校卒業程度以上之學力身體强壯者男子
二、提出書類 照片、履歷書、身體檢查證
三、截止期日 三月十一日
右希望者向本社人事係提出右記書類申報爲荷
新京交通株式會社

醒醉客大相士到京
能知你父母存亡、兄弟幾位、妻妾賢愚、子女多寡、過去兇吉、未來禍福、判斷你買賣盈虧、商賈利鈍、軍政陞遷、謀事成否、處世立身、一切難題、瞭然你姻緣順逆、戀愛眞僞、心腹隱情、宜進宜退、家庭變遷、環境美惡、細查你目前愁慮、夫妻合離、朋友忠奸、疾病吉兇、終身結局、富貴貧賤、已過未來、能以片言論定、各界同胞士女、請速前來問津、俾君趨吉避凶不致耽悞終身、能善觀氣色、指紋斗箕、計算命運、星命會參、與衆迥異、如有不對、願金退還
閒課談相時間上午十一點起至下午八點止 指紋推命金口談相太乙八門暫收一元談相減收二元
現寓新京東四馬路泰發合對過 新新旅館三樓四十三號（電話二-一七六二）

強化社會教育事業 擴充圖書館民教館
新館址的舊住戶限期遷移

新京市公署教育當局、爲擴充社會教育、擬將現有之北大街市立圖書館、民衆教育館、加以擴充整理、因地址甚小、不足佔用、現已計劃決定遷移於東六馬長通路警察署對過之市署房產、現已通知該處住民、限於四月以內一律遷移、希望該處顧全市當局之提倡教育之宗旨、速爲遷移、俾達成原計劃之目的云云、

民生部近將設立 住宅對策委員會

國都住宅難、由社會問題、已發展於政治問題、於關係當局、亟謀善處對策中、於五日開催之七年度全聯處理委員幹事會、而行討論於民生部厚生科設置住宅委員會之旨、頗值注目、於當日之委員會、鈴木房產理事、說明本年度住宅新築計畫之概要、由富岡交通部管理科長、說明依都邑計畫、於由市街地之中心、遠距離之地帶、設定住宅域、如今日物資購入困難之際、道路、交通機關、瓦斯、水道施設等之完備、遂爲困難、故由本年度起、於市街地接續地域之空地、建設住宅、交通部有如斯方針之旨、而示晚本年度之住宅建設之新方向、而從來、担當住宅建設、其所管與責任、區區紛岐、爲是正此弊害、樹立其統一的方針、而擔當全責任、於民生部更生科、新設住宅對策委員會、委員會以經濟部、交通部、房產會社、建築局等之關係機關代表構成之、而行協議、以中西厚生科長爲委員會設置之斡旋者、而進行準備云

徹底檢黴工作 將實施巡迴分担制

花柳病菌乃含有最可怕之毒性、重者即要絕身喪命、輕者亦令人抱恨終身遺害於子孫、復有因染此疾、以致家庭分裂、夫妻離婚、造成種種悲劇者、個中苦處、不言而喻、想患過風流病者、必當痛澈五內、不敢再作章臺春夢矣、窃查此病之患者、固爲一時荒唐、害由自召、然一般開窰子之窰主亦有大責任在焉、即以國都新京而論、入春以來首都警察廳衛生科、爲防止黴病傳染發生、曾三令五申飭各妓館徹底檢驗診療、無奈窰主們、一味以名譽營業問題、對於有病之妓女、不是隱匿不報、即捐塞敷延藉事歸避、且因妓女檢黴問題、昔日曾鬧得烏煙瘴氣、並非局外人所知也、其識者謂窰主手眼通天、其實概因責任二字不能徹底履行、故始有遺憾事件發生、故而首都警察廳衛生科目下決定與市立保健所以及其他婦人科醫院連絡對頭道溝歡樂地等處妓女檢黴工作、將來實施巡迴分担制度、庶幾可收事半功倍之效與花柳病菌之徹底絕滅云云、

須具實報告 以免欺己害人

又關於春天妓女檢黴問題、首警衛生科畢科長更談話誌下、爲掃除以往妓女驗病遺漏之弊、除督飭現地檢病員徹底職責外、而窰主亦當認眞報告、不可隱匿或僞造事實、倘今後一旦發生回避情況時、決定取消其營業許可、或處以罰金、總之各業者須本客人幸福、營業發達精神、使妓女徹底驗黴、庶幾以免欺己害人云、

村長旅費增加

長春縣公署行政科井上地方股長、爲獎勵縣下各村長及吏員之熱心職務、與縣署之聯絡緊密、特於本月六日向縣當局請准增加各村長及吏員之來縣旅費、今後規定吏員每日旅費由一元六角增爲二元四角、村長每日旅費由二元五角增爲四元云、

國都初春大雪紛飛 一週間的掃除費用一萬五千圓

五日夜來之雪、實爲國都最稀有記錄的大雪約有尺許、六日晨之天氣豫報謂『本日恐連降一日』、市公署於例年不連降大雪之際、即須一萬七千圓之除雪費、本日自早朝以來即出動二百名之除雪夫除雪、一日之費用、約爲二千餘圓、全部掃除完淨、需時一週計約費金一萬五千元（照片即雪後街頭）

昨日起亘三日間 檢查防火設施

因長春座遭蒙失火慘禍故全國都積極興起防火、茲當四五月火災危險期市民更應小心火事、加以警戒、故首警警防科自六日始至八日止亘三日間於都下開始檢查防火施設對防火危險物件加以取締喚起市民注意、藉期防火完璧、右檢查特別注重高建築物及集合住宅、百貨店、公寓及其他附屬施設之狀況、於物心兩面嚴重檢查、對特殊建築物命其改修、對必要之建築物俟檢察完了後、再施行技術的調查、對不適合之建築物、加以警察上之處分、藉圖一掃禍根云、

教育指導者講習會 五月在六都市舉行

對於社會教育擔當者、爲使其正確認識現下社會情勢、同時爲指導社會教育之理論與實際民生部定於陽春五月、在熱河、錦州、東安、北安、通化、安東等各地、由各省公署主辦、擧開社會教育指導者講習會、講習員由民衆教育館、厚生館、民衆講習所、圖書館等教化團體學校市縣旗街村、就職員中選拔、歷經一週間、實行合宿訓練、以發揚團體之意義、於講義之外、並開研究發表會、或懇談會等、以實行研究鍛鍊、施以對一般民衆能說明國際狀況之修練云

和順署組成 種痘檢查班

和順警察署爲期管內種痘之徹底、最近組織四組檢查隊、有三組在六道街東豐路、全安橋檢查、另外一組在街上遊動檢查、于開首之四日檢查之成績如左、有八百餘名自外屯來者因均不知關于種痘之法令所以加以說諭、而釋放了其外在本市住而未種痘者、檢查出來自吳鳳桐以下五十餘名、因係知而不種、各個均罰金五圓云

違反滙兌管理法 密賣團被檢舉 總數達八十餘萬元

【大連電】亘日滿華三國計達八十餘萬圓之滙兌管理法違反事件、已由小崗子署員之手檢舉、蓋即一月廿五日午後十時許、行舊年末警戒而臨檢市內橋立町某滿人飲食店之小崗子署員、於該飲食店發現豪遊中之舉動不審之滿人男子、遂詳加詢問、結果於其宿舍之枕中、發現巧行隱匿之滿洲國幣三萬圓（百圓票三百枚）、遂爲檢舉之端倪、該人自稱生於臺北、現爲上海市北四川路天潢路三六六貿易商上海洋行之店主許遂財（四〇）、爲臺北高等商業學校之優等卒業生、昭和十年十月來連、服務於榮町二番地臺灣製藥會社之批發部、其後因經濟統制之强化、該店遂行關閉、該乃於十四年四月赴滬、經營陶器製造業福德長商店因各國各種貨幣之變動、自遂思貨幣之密輸買賣、自十四年八月至今、即日本長崎、亦有其勢力網之存在、密輸價額計達八十二萬五千圓、從中所獲之不正利益、約有廿三萬五千圓、後更經小崗子署山口警部補及經濟警察係員、詳加調查之結果、並逮捕大連市之共犯者之山東省人之市內監部通六七貿易商泰源東經理人之劉看元（三九）、及山東省人之市內常陸町二三貿易商天衆豐支店員曲惠谷（二九）、近已備文送署云（照片該犯及國幣）

自行車放門口 出來找影無踪

劉景瑞、二十一歲、在昨日下午七時四十分許往南關大街萬慶醬園辦事、將和字一六三八號自行車放在門外、約二十分許出來發現丟失、當報告警所請求查找云、

整理國事調查事務 增人員設分局

政府爲順應國勢之躍進諸般施政上基礎之資料、俾完成國防國家之企劃、故於去年十月一日特實行全國臨時國勢調查、在官民一致協力下、已獲得預期以上之成績對此建國以來最初國勢調查之結果、利用爲產業經濟、文化等樹立五個年計劃、以編制男女別、年齡別、種族及國籍別等、今特加以統計然因事務之繁多、對于從事該事務之男女職員、曾委託友邦日本厚生省代爲募集、施經廣庭、森兩事務官渡日銓衡之結果、在大阪、岡山、福岡、鹿兒島各縣、共採取男子三十四名、女子八十一名、分爲兩次來滿、而第一次搭乘本月八日入大連港之吉林丸來滿、第二次預定廿三日乘入港之烏拉爾丸來滿、臨時國勢調查事務局因人事之增加、內容之强化、故定本月十日、日俄戰爭日軍奉天入城紀念日於奉天設置分局、今後該分局以此等人物爲中心、編製各種統制表、至于此次來滿之新職員、均爲品學兼優者、其中尙有曾獲得日本全國珠算競技大會優勝者、并有籃球、網球各種運動健將、故各方對之均頗期待、刻坂本副局長曾發表談話如下、總務廳除男職員外、採用大多數女職員、此爲最初次者、當茲國家發揮總力時代、女子用其精密之能力、辦理女子能做之工作、此乃最合乎國策者也對于事務之修練、心身之修養、各方面決定盡力加以培養、以達成興亞理想婦人、所幸此次採用者、均爲優秀份子、故對于國勢調查事務之辦理、當能獲得良好成果云

中國駐滿廣大使新任披露宴

告全國青少年（下）
關於協和青少年團統監部之成立

姜學潛

爲應付這世界的危機、爲我們的繼續生存、爲產生我們生存的力量、便要强化我們的青少年組織訓練、和指導的力量、這便是這回設立青少年團統監部的發意、也就是由以上所說的內外的要求、須要這種發展的實踐指導的機構的出現、並且、這本不是偶然的、當康德六年度擬定青少年組織大綱的時候、早也豫想到這一點、所以組織大綱裡說、到了適當的時期、有另外設置實踐指導部的必要云云、

（四）統監部之組織

去年末、「我們認爲到」這種時候、所以糾合各關係機關的當事者、組織了一個統監部設立籌備委員會、經過數番的檢討研究決定作協和會的外廓團體的一體不可分的關係下、獨立的去實踐指導青少年運動、統監部即便網羅各關係機關的熱心、有能力的人物、來這裡作運營全面運動的展開、於中央統監部內、在監統的監督指導下設副統監二名、總務一名、內容暫設三部門、各置部長一名、尙由各關係團體、選拔優秀熱心青少年運動的人物若干名、作參事、以參劃指導上的企畫運營、至於省縣旗市各級的統監部、准照中央統監部的組織、參照現在的實情、酌量機構的大小、避免流入形式、

（五）對今後之期待

像以上所說、統監部由協和會的本部分離出來、同時又由各關係機關、流入優秀的人物、在這裡做全國綜合的一元的指導、這末以下、可以免去從前的只限於協和會青務職員的青少年運動的毛病、同時、又能免除各指導機關的不負責任的弊害、所以今後、期待各關係機關、尤其是學校教師們、要特別努力、勿以學校教育爲萬能、當知青少年團的組織和訓練、絕不是學校教育可以顧及到的、也不是和學校教育相對立、矛盾的、更不是和學校教育相重複的、各有各的立場、各有各的使命、這學校教育和生活教育兩種的完成才是眞正的國民教育、才是眞正『人』的教育、或有人說學校教育、也是青少年運動、或說又給教師添了麻煩等的話、這都是我們的懶怠和不自覺的結果、今後、從統監部設立以後、這種誤解一定要克服、這種矛盾一定要合理化、請擔任學校教育的同胞們、要走上青少年指導者的地位上、要努力要自覺、志要大、心要廣、更要把握住自己的使命、不看我們滿系的現狀、除了學校教師諸位以外、還有什麼青少年指導者的人物呢、我們的期待在這裡、諸位的自覺、覺悟、也應當在這裡才是、我們知道當教師的職分非常勞苦、我們又知道不能熱心青少年團訓練的教師、也絕不會熱心學校教育的、我們知道有些熱心青少年團的教師、我們又知道他手中沒有工作的經費、這些矛盾的現象、和不合理的要求、我們打算教他一元化、合理化、才有這次的統監部的誕生、今後苦有熱心的指導者、有具體的指導計畫、請到現地統監部去連絡、一定可以得到你的滿意、只是在你的滿意之前、期待你的熱意的出現、在滿意之後、期待你的熱意的實踐、

京市隣組見聞記（一）

浚一

一、許事務官夫人暢談極詳

人是不能離開了社會獨自生存的、換句話說、也就是不能離開人群而活下去、因爲一個人的力量有限、精神有限、腦力有限、假如一個人杜絕一切人自己生活、不用想活得幸福、有生趣、就是勉强支持下去甚至亦不可能、所以世界上一有了人類、就有了家庭社會、以至國家、更爲求個人人生的圓滿、人們更尊重朋友、親戚、以至於隣舍、

我國爲新興之邦、國內一切都是積極向前邁進、同時爲求人民的福利、另方徹底使官民合作、於二月十一日紀元節日、全國一齊結成隣組、未嘗不是在人與人之間的互相尊重之上、更加一層尊重、更有深一層的認識、自結成之日始、全國各都市一齊努力、以期使隣組運動深入市民每人的腦裡、新京爲全國之首都、對隣組之實施更不能稍忽下由市民、區長以至最高官吏、無不力使隣組實踐化、滿洲婦孺、有一小部分對隣組二字的名辭與字樣、似乎稍有不解、但事實往往有過之而無不及今願將隣組結成法之見聞記之於下、

隣里患難相扶 即是鄰組精神表現

記者爲探詢京市婦女對隣組認識的程度、曾訪問新京市公署許事務官夫人茲將談話列後：

今天承你特意來訪問、實在覺得很光榮、不過我學識很淺薄、恐怕有負你來訪的盛意、

關於此次的國民隣保組織、含意是頗深遠的也是極關自己利害的問題、關於它的實行、上可以仰副國策達成新體制下國民的使命、下可以由互相愛助而貫澈民族協和的精神、尤其以國都爲首善之區、過往賴當局的指導有方、此後的發展唯有賴我們下層市民能夠體會個中的眞意去努力躬行、那麼一定能收到實效的、往大處說、那一定要遵最高的指導方針去進行、如在隣里之間呢遇到患難、應該互相憐恤、有公益的事、就要共謀發展才對、對人處事、總要禮讓在先、致於我個人、更要追隨鄉黨前輩盡自己一點棉薄的力量、向完成隣組的途上去邁進、這是隣組一員應盡的義務、同時因爲隣組成立日子還淺的緣故、還希望協和會與輿論方面多提倡和鼓吹、能以隣組制度養成常會的精神、讓全新京市民一齊去實踐、使隣組的大勢、由形式日漸實際那才是眞正的隣組實現呢！（照片即許夫人）

姐夫小姨親熱過火 出嫁前旅館度春宵 查店露破綻被斥離京

李龍春、卅六歲、家住長春縣于家嶺子屯、李某雖然是個莊稼漢、在于家嶺子屯還算個屯不錯、懂得點什麼戀愛自由、摩登平等、李某有小姨張老芳芳年二十、日前經人爲媒嫁給隣村李冠生（假名）小姨出嫁、姐夫當然要大大幫忙、因爲小姨家中無人姐夫情願陪伴小姨進京購買嫁粧、日昨相偕來京同住在東三馬路東方旅社五十號室內、姐夫小姨我國惡俗本就不能過於親近老李偕伴小姨住在旅館內甜言密語、白天買物看電影大飛其潤、晚上同床而眠發生了關係、每日出入旅館頗爲可疑、昨天下午十時許長春大街警所張負曹廷學兩警長查店、聽見五十號室內男女私語認爲可疑、詢問關係、起初均言稱係兄妹嗣加追問供出實情、因有傷風化當被押中斥令即回家離京云、

居必擇隣 妻子有外心 潛逃影無踪

于有生、四十歲、山東省平度縣人、有妻李氏三十二歲、同在寬城子軍用路維新街八十六號、于某以小本經營爲生、每日早出晚歸、幸幸苦苦、維持一家三口生活尙無凍餒之虞、同院住有賣布小販齊秀榮者、廿九歲、亦由東老鄉因隣居關係老齊常往于家串門、閑叙家常兩情融洽日久發生關係、時乘于某外出之際、兩相幽會、于某近來似有所聞、對妻行動甚加注意、但因無相當證據亦未能發作但于李似有所知、於日昨上午十時三十分許、于李氏言稱去城內親戚家串門、一去未歸、老于發了慌、去城內去找、那裡有李氏的影子、同時老齊也失了踪、老于此時始悟于李氏被老齊拐逃、氣憤之下、報告警署言稱于氏圓臉大眼、長髮纏足青衣白鞋、請求尋找逃妻併緝拿拐犯齊某

合隆村村長 武振聲氏接充

長春縣合隆村前任村長李森氏已病故離職、因村長之人選關係重要、所以直至本月四日、縣公署正式發表升任該村助理員武振聲氏爲村長、所遺助理員之職由前克林村籌備處主任盛俊洲氏接充云、

淨月區將安電話

市公署行政科管轄區域擴大以來、對於農村亦包含在內、淨月區劃入市內、但該區之事務所距離既相隔各機關甚遠、又無電話、是以對於往返連絡事務、諸多不便、緣此理由、現正斡旋接設電話以資事務連絡順利進行云

東三馬路棄嬰

東三馬路警察所劉海師警長、於昨日上午十二時許警邏勤務中、行至東四馬路陸軍軍需學校東側路旁發現青布包一個、當上前查視、原係嬰屍一具、當即報告警察檢視、該嬰係男性、生後約數日、因先天不足、發育不良而死、當飭夫掩埋並調查棄屍者云

註冊商標 協和

預備家庭的福音 造成自体的健康

協和藥

胃腸藥 專治 胃弱、消化不良、頭暈目眩、車船迷暈、酒醉煙餘服之有效

協和金瘡膏 專治 凍傷、切傷（刀傷）、打傷、刺傷、裂傷、擦傷、火傷、痒瘡、鼠創、瘰癧、咬傷、蟲害、腫瘍、火疱瘡、皮破傷、靴擦傷、傷靨、皮膚炎症、濕疹

協和眼藥 專治 時行眼病、痧眼、上火眼、眼珠點淨、爛眼邊兒、花眼、摸眼、血斑眼、之傷眼、雀矇眼、把乾淨指頭可抹上眼胞邊兒此藥

總批發處 奉天市大西邊門外路北大街五〇 株式會社 協和製藥公司

本社 日本奈良縣御所町

德國 補爾精

瓦德蘭爾博士發明（德國）

各藥房代售 說明書奉贈

滋補聖品 解毒奇藥

主治 神經衰弱、失眠、遺精、消化不良、精力減退、無慾、不振、酒色過度、精神萎靡、陽痿、不舉、早泄、百損、以及不良諸症

哈爾濱 阿葛公司 道裡中央大街八十四號 電話六八九七番

阿葛藥公司

ACA 代理店

新京市 泰茲合商藥部、振興合商場、中西大藥房、興和鑫藥房

奉天市 天益堂藥房、五洲大藥房、中法大藥房、泰和大藥房、中央大藥房、膠庭大藥房、大德生藥房、五洲大藥房

中法大藥房、金城大藥房、普克德藥房、憧春大藥房、吉林市、永吉大藥房、五洲大藥房、四平街市、世界大藥房、大連洋行、撫順東亞藥房

地方通訊

招集事務担當者舉開 市縣教育會議
討論教科書服裝配給等件

【奉天】爲全省教育之進展、以期達成强化之目的、奉天省教育會、於本月五日招集全省各市縣教育會事務擔當者開打合會、除各市縣教育會擔當者全體出席、省公署民生廳長、及國民教育科長完全出席指示、其會議事項列左、

一、教科用圖書配給之件、
二、事業決算報告之件、
三、教科書配給事業向上之件、
四、會員異動報告之件、
五、講習會開催之件、
六、本會發行圖書及紙芝居之件、
七、學生制服配給之件、
八、學生用戰闘帽配給之件、
九、其他物品配給之件、
十、康德七年度決算並事業報告之件、
十一、康德八年度預算及事業計劃之件、
十二、其他

準備陸軍紀念典禮 奉公隊舉開協議會

【奉天】本月十日爲友邦陸軍紀念日、瀋陽區、及各區義勇奉公隊均盛大參加、本月五日午後一時、在協和會館開打合會、各隊長均出席其會議事項列左、

1、三月十日陸軍記念日參加分列式準備訓練之件、
2、隊員服裝整頓研究之件、
3、參加分列式編成之件、
4、隊旗關係事項、
5、其他研究事項、

東鄉炭坑小火警

【撫順】市東鄉坑大山探炭所、會於日前午前一時許突然發生火警、經該坑極力施行撲救、始行火熄、該火起之原因刻正在調査中云、

協和會延吉縣本部 表彰節孝及篤農家

【龍井】協和會、延吉縣本部、茲對縣內篤農分會員、勤勞婦女、及孝子並奉仕勤勞兒童、按日左列程舉行彰云、龍井街、三月四日、開山屯、三月五日、八道河子三月六日大拉子、三月三日、八道溝三月五日、長安村三月六日葦蘭村、三月三日、銅佛寺三月四日、老頭溝、三月三日、三月七日、延吉街、

奉天三十年

司督閣原著 陳英斌譯 (57)

追悼的論說和信件次第地發、現在中國報上、打動中國人的心的是他的青春、他的自發的奉仕、和他爲他們而死的實情、而且他們也知道他是一個基督者、他的死不是追從他的主的足跡而已、

『現在他是爲他人的生命而拋棄了自己的生命、我們知道他是一個眞的基督者、耶蘇在千餘年前所作的事情、他自己作了、』

『他爲我們的國家活動而死、他現實地實行了爲救世而拋棄自己生命的基督教的原則、他因爲忠實地固守着他的應該爲救助他人而犧牲自己的生命的宗教的大原則、而作了他所應作的事情、蔣克孫博士不是死於疫病、而是死於義務、而且他實際並沒有死、』

『他實行了宜爲衆人、而死的神的意思、他雖然是作醫科大學的教師而來中國、然而他把所學的一切的事情都爲救人而供獻他的事業沒有完成、然而他的死並沒有把這事業破壞、』

在不是基督教徒的中國的諸新聞紙上、不是基督教徒的四個人各自所寫的這些話、實在是足以爲奇的、他死後一星期、在英國領事館舉行追悼式、總督以下約二十名的主要大官和奉天在住的外國人幾乎全部列席、最後總督所讀的弔辭很廣地喧傳在世間、

『我們汚辱了皇帝所課於我們的寄託、我們委此聖都於可恐怖的惡疫的蹂躪之下、

『英國皇帝陛下對於災禍所襲擊的國家時常示之以同情、陛下的臣民蔣克孫博士爲陛下的精神所感動、並且拿着爲救世而犧牲自己生命的救主的心、當我國於必要之時求他援助的時候他高潔地答應了

『因爲他每天幫助我們的奮鬪、他去到百斯篤最密集的場所、在瀕於死亡的人們的苦痛的最中、他治療着罹病者、他爲發見防遏惡疫的醫術而苦鬪、

『病魔襲擊了爲努力而疲憊的他、從我們奪去了青春正富的他、我們的悲痛難以計及、我們的哀惜深極、雖以言辭來形容

促進社會事業發展 本年計劃內容

【承德】省公署社會科爲期社會教育之振興向上、並促進社會各事業之展拓計最近特將康德八年度施行之事業計劃決定公表、該計劃包括助成宗教之擴展、社會事業之促進、古蹟名勝之保存、規模極爲宏大、其計劃覓誌如左、

△二月 設立遺宮、喇嘛廟文廟等古蹟、保存會
△三、四兩月 實施綜合調査
△五月 召開宗教指導講習會、社會事業社會教育指導講習會、撥發各項補助金、調査各喇嘛廟廟產
△六月 召開義倉講習會
△七月 舉開隣保委員講習會
△八月 調査古蹟天然紀念物
△九、十兩月 視察社會教育狀況實施綜合調査

正副市長冒寒 巡視警局各署

【奉天】市長副市長初度之巡視警察局、及管下各署、已如預定行事、於五日午前九時許、到市警察局、偕同正副局長、冒風雪之寒、開始第一日之巡視、視察局內各科、及大和、南市場等署云、

警局動員捕獲 嫌疑匪犯二名

【哈爾濱】警察局、爲掃滅市郊之匪賊、安定人民之生活計、於日前以迅雷不及掩耳之手段編成搜査隊、由園田副局長擔任總指揮、鹽島警務科長、鹿毛司法科長、司法科全員松花、顧柳兩警察署官員等五十餘名、分赴松花江沿岸地帶、呼蘭双城、郭後旗等市郊之邊境搜査、結果捕匪賊容疑者二名、現已凱旋歸哈、今後市內之治安、當能確保云、

全省圖書聯合會議 在奉天西豐兩處舉行

【奉天】全省圖書聯合會、由聯合會長申振先主持下、對第一部（日系）第二部（滿系）之部長、經分別改選、結果、第一部會長井上正義（八幡町圖書館長）得十票連任、第二部長片岡憲之（瀋陽圖書館長）得十二票連任、已經分別通知終了、並對本全第一回委員會、之會議決定如左、第一部會議於七日在奉天滿鐵圖書館舉行、第二部十一、十二兩日、在西豐縣舉行、其重要提案如左、

一、喚起民衆對建國神廟崇拜思想徹底、之件
二、國兵民籍趣旨徹底向民衆宣揚之件

解說青少年運動 將開家長懇談會

【哈爾濱】協和會地區本部、爲對於青少年運動之方針、使其徹底、同時並使各青少年之家主徹底明瞭此等運動之大意、特定於八日午後一時、在顧鄉屯鄉里街青年學舍舉開家主懇談會、茲將其擬定懇談各項誌之於下

一、青年學舍創設要旨及舍生訓練目的報告、
二、關於舍生募集及督促援助事項之要求、
三、關於現代青年與國家之責任說明
四、各青年之主人、對於舍生之意見提出等項云

愛護承德離宮古蹟 近期將結成保存會

【承德】本街喇嘛寺、向以外八廟與離宮馳名遐邇、咸皆建於清初、堂皇壯麗、妙相莊嚴、其建築之美術、極爲內外人士所贊仰、凡來省之人士、莫不先恭覩離宮及外八廟、於觀光之招徠上、頗具偉力、第因經閱年久、爲風雨所剝蝕、及以往之損壞、遂致日就殘破、儼非舊觀之完整、省社會科基於古蹟保存觀光誘導之見地、曾銳意講求保存、暨恢復之方法、去歲經請求中央撥欵修理、因國軍補助未如希望額、用本格修理、本年尙難實現、唯以去年度所餘之欵爲小規模之應急修理、近該科期積極達到恢復保存之方針計、特請得民生部之許可、亟謀離宮、喇嘛廟、文廟等古蹟保存會之結成、現正著手從事進行中、該保存會之組織、則遴請省長、省次長任正副會長、各廳長、關係科長事務官、承德縣長及副縣長任委員、熱河古蹟特別調査所長及主任、則委囑地方有志之人士、更聘請日滿軍司令官、部隊長、錦州鐵路局長、及網羅內外地之關係名士爲顧問、共同調査研究管理保存之方法、他如舉開講演會、展覽會、研究會等、並利用印刷、寫眞等、以便竭力宣傳、完成保存古蹟、誘導觀光之目的云、

全國興農會育成計劃
—總會數四千二百零五處

【承德】關於合作社運動之展開、各縣旗合作社之設立、及興農會之如何進展、前於各縣合作社理事長會議席上、曾由興農合作社省聯合會、予以左列三項之重要指示、

1當事業之施行、不得輕視、爲圖積極之遂行計應力行興農會之育成、及社員之訓練、
2須與協和會及其他關係官廳進行密接之連絡、
3謀經費之確立、及其收支之均衡、

右三項中之興農會育成促進尤爲重要、不單廢止形式的、更有形成國防國家最下部單位之必要、應基於國防兼經濟組織體之目的而努力促成之、期以三年或五年之計劃、於縣旗合作社下育成大量之興農會、其組織計劃中之會賞、預計育成如次之額（括弧內爲已設者）

△承德縣四五○（一九）
△灤平縣三九○
△隆化縣二八三（一八）
△青龍縣四二○
△喀左旗一、三○八
△喀中旗七八二
△喀右旗三八六
△翁左旗一八六
△翁右旗一八六（四○）
總計四、二○五（七七）

盲人福祉協會 明舉行發會式

【奉天】市盲人、福祉協會、已籌備就緒、由鄭市長任理事長、各處長及關係機關人員任理事、定本月八日午後二時、於市署正廳舉行發會式云、

協和地區本部舉行 國兵家族調査
共四班今日分赴各村

【鐵嶺】協和會鐵嶺地區本部地方科及都市科、將於本月七日起始、分赴所管地域、施行國兵家族實態調査、除都市科月川科長以下人員在鐵嶺市內作調査外、而地方科大江科長以下人員赴鐵嶺縣下各村、作詳細調査、本月七日共分四班由市內出發、三月十六日可先後返回市內、茲誌於左、

第一班 盧權等各員、擔任村計熊官屯、宿老屯、大句子、鷄冠山、白旗寨、三家子
第二班 劉鳳揚等各員、擔任村計茨榆台、催陣堡、李千戶屯、范家屯、新台子、遼海屯
第三班 大江正雄、周文治等各員、擔任村計鎮西堡、劉家店、双樹子、夏家樓、娘娘廟、大青堆子
第四班 趙玉崑等各員、擔任村計紅崖咀、阿吉堡子、楊相國屯、陽平堡、石佛寺、湯牛堡子、大汎河、大蓮花泡云、

遊客刺傷妓女 又欲自殺
原因尙未判明

【奉天】本月五日晨五時在奉天市北市場宜春里四等妓館迎賓堂、發生一幕以刀殺傷嫖客殺人、又復自殺、其情如左、

妓女 范喜鈴廿二歲河北省人、來奉五年、在迎賓堂搭住、貌僅中姿、一擻肥之妓也、平日爲人尙稱和藹、不聞對人有何不當之處、在半月前接

客人 名侯廣祥年廿七歲、河北省武清縣人、住奉天市小西關、在裕泰皮店當櫃夥、一荒唐之少年也、結識喜鈴後僅茶叙兩次、於本月三日住宿一次、本月四日午後又來留宿夜闌之後三度狂歡不現一毫倦容、而喜鈴因醉驟、心力交疲、乃嚙鼾睡去、夢中覺侯輾轉反側、似乎有異而識面兩三度之客人、並無情感可言、亦未疑及其他、迨至五日晨四時五十分、侯一躍而起、喜鈴查有異、瞪目一視則見侯

持刀 滿臉殺氣、撲奔前來、喜鈴驚恐下乃奮起而爲時已晚被侯揪照其脖部用刀橫抽、而喜鈴爲與奪挽用手奪刀但已血濺床間、頭部已受輕傷、而右手因奪刀亦受傷兩處、在一髮千鈞喜鈴……意在

自殺 而更夫孫鳳海聞喊殺人聲、喜鈴乃乘隙逃出、孫見侯正鈴乃急起踢開喜鈴屋門、喜前去用力奪刀、爲其將刀奪下而左手亦受傷、斯時全院人驚起、乃報告北市場派出所、由警官趕至、努力將先犯侯廣祥

逮捕 一并送署訊辦、但喜鈴及侯均受傷不重、其兇器爲殺牛之刀、五日上午由司法系訊殺人經過、似無嫌怨、原因在調査云、

惠工街交通禍 汽車撞死老嫗

【奉天】姜高氏年五十六歲瀋陽縣三區西蘇胡堡人、現住奉天市小東邊門外丈夫姜成海、生有二子一女、其女秦姜氏、住惠工街二段、本月五日午間、姜氏至惠工街探女、行至惠工街二段一二六號、適有同和自動車工廠奉字三、一三二號載重汽車、由司機豬瀨久計男駕駛、在以上地點、因不愼將姜高氏當時撞倒、經報告北市場署由渡邊司法主任馳至現場將受傷人送赤十字病院治療、旋因內部受傷甚重死於病院、由姜之家族、會同同和工廠、在處理善後云、

鼓勵街村職員 支給臨時津貼

【龍井】間島省爲鼓勵街村職員、乃於街村財政許可、範圍內支給臨時生計津貼及冬季津貼、而追溯自一月實施云

爲酬答第一線軍警 結成東南地區後援會

【龍井】自去秋以來、爲謀完成間島省治安肅正工作、立於第一線上、從事捕滅匪類之日滿軍警將士、應盡千辛萬苦、不辭勞瘁、枕戈待旦建樹偉勳、堪稱勞苦功高、負槍後、後援之全省滿系士紳、於數日前、組成東南地區軍警慰問欵金後援會自成立之後、省管下各地相繼應者風起雲湧、一致協力慶援云、

確保市民生活安定 勵行防止高漲房租

【黑山】爲期確保市民生活之安定、勵行物價平抑、以養成商人道義理念、同時上年中對房租亦加以規定、會由保安股當局分爲等則標準價額、通飭人民遵守、茲以春季已屆租戶遷居之際爲防止不良房閥私自籍故高抬計、對此倘査覺陽奉陰違者、決嚴行處罰以安民生云、

種痘成績良好

【綏棱】綏棱縣公署、爲預防天花蔓延、並確保公共健康計、自二月二十四日起、由縣立病院醫師二名、綏棱警察署派員監督之下、分別施行種痘當因街公所通告、各商片、前往種痘者極爲勇躍、其成績異常良好云

殺少婦奪金錢 巨犯被捕

【奉天】奉天慘殺美人事件、本年二月一日奉天市敷島區協和街二段廿三號會社員高島彰、其妻多鶴子（二五）於白晝間、被人殺害强奪金錢逃去、自發生此事件以來、警察當局於所轄北市場警察署設置搜査本部、嚴重開始搜査、同月廿八日、乃訪悉有力之容疑者、捕獲前加以嚴重審訊、犯人乃供出犯罪情形、於茲警察當局高奏凱歌、犯人係長崎縣生、住所不定、無職名田中龍吉、（二三）、該犯自幼傷父寄養於伯父家中、小學校卒業後、就職於福岡、佐賀兩縣下之炭坑、去年十月渡滿就職於某會社充當職工、因品行不良而被解雇、其後曾詐取友人之金錢、揮霍殆盡、今年二月一日晝、瞥見多鶴子由外面歸來、該犯乃用鐵錘將其擊倒、之後縛其手足、用切菜刀將其頭部割去、强搶現金百餘圓及指環一枚逃去、兇器投棄途中、夜間徘徊市中、投宿於某旅館、不久被北市場警察署橫手警尉補逮捕、至於詳細情形、尙在調査云、

新屯發生匪警

【撫順】市東新屯地方會於前日午後十時半許、經該南道街朝鮮人崔德成處（三三）突有報稱派出所者、人員四人闖入、掏出手槍威脅、計搶去大衣數件、約值百七十圓、現金十三圓、搶畢而逃、現當局對此正在嚴重搜査中云、

發揚文化 舉行書道展覽
發給各長官賞

【張家口】爲發揚蒙疆文化之宅圖、於二十二日舉行發會式之蒙疆書道協會、其第一事業、即決定於五月初旬、舉行蒙疆書道大展覽會、該會乃係政府弘報科預定於首都張家口、及蒙疆管內主要都市、舉行巡迴式之展覽會本展覽會之出品、乃係由蒙疆全域之日華蒙人廣事募集者、對出品者、決定由各政廳、盟、縣、旗公署、與以積極便利、希望各地書道家多數出品爲盼又出品於四月底審査終了後、即舉行展覽會、同時對優秀者、授與各機關之長官賞云、

播弄打鳥槍 竟誤斃同伴
結果在南郊成訟

【北京】左安門外陳家村有打更人楊子榮、（三十九歲）、及王士奎、（二十八歲）、二人、昨在一屋住宿、王某因播弄鳥槍不愼走火、將楊子榮打傷斃命、楊有子楊立泉（十七歲）、在南郊將王控告云、

製粉股份公司 代表人指定

【厚和】巴彥塔拉盟公署基於糧穀管理令、第二條之規定、許爲糧穀辦理業者、特行通飭所屬各市縣誌之如下、一、厚和製粉股份有限公司、代表者沈文炳、一、包頭製粉股份有農公司、代表者朱桂山、一、厚和市米麵同業組合代表者梅子榮云

華北消息

今年度鐵青隊 現正着手詮選
下月上旬舉行結成式

【張家口】張家口鐵路局由局內青年社員、及社員子弟三百六十名、組成之鐵道青年隊、去年度者、已行訓練完畢、業已於年前舉行除隊式、本年度之青年隊隊員、現在着手詮選中、其隊員完於最近往赴新命內、故本年度鐵路青年隊之結成式預定於下月上旬始克舉行云

參觀重要都市 蒙疆學院學生

【厚和】蒙疆學院學生、爲對全蒙各重要都市、政治社會經濟民生等現態、有所認識、以增廣見聞、而利將來之服務、茲於該院敎官、引率之下、已於日前、由張赴包參觀、刻在包已然事畢、一行已於二十一日上午十一時、乘三○二次列車、到達厚和依照預定日程、於二十一二十二兩日、在厚參觀巡市兩公署、及其他各地方

贊皇添設 新民會辦事處
由渡邊王申來進行

【石門】新民會奠定道辦事處、以管下贊皇縣、在皇軍正義討伐支援下、縣境治安至極穩固、爲期發揚新民精神、宣傳王道眞諦加强組織、健全機構起見經商討結果、決定於贊皇縣設立贊皇縣新民會辦事處、並派教化科員渡邊王申來、前往負責組織籌備成立、聞該兩氏已於日前往贊皇縣籌備一切、屆時正式成立、自有一番熱烈慶祝盛況也、

管理藥商 照章收租
分本產外運兩種

【厚和】大青山一帶、出產藥品甚夥、如甘草、麻黃之屬、向爲各地所重視、所有商民採掘運銷等事、歷由土默特旗公署管理、現該署出示佈告、本年度起凡該旗境內藥品、一律照章征收本產租、及外運租、由征收事務所遵照辦理、藥店如在該旗設廠刨採、或坐莊收買、均須依照章則、前往事務所接洽方准經營、倘有違章私行刨採收買、一經査覺、或被人告發、即將藥品歸公並照價處罰三倍、至如藥商運銷貨棧、運銷藥品、亦須請領運輸執照、以便行銷、不得偷漏、致干罰辦云、

突來幼童五名 竊去剃刀兩把
一并帶局訊辦

【北京】崇外東小市卅四號德稱洋貨鋪、日昨下午四時許、突來幼童一夥、將玻璃格子打開、竊去剃頭刀兩打、自來水筆三打、經鋪夥捕獲竊物之幼童五名、爲張嘎子、年十五歲、北京人住西四塊玉十號賈得册十五歲、三河縣人住崇外地藏寺街四號、馬頭、十三歲、馬小頭、十一歲、住北壇根四十三號、一併帶區訊辦云、

新任金市長 擬日內赴包
原任巴盟文教科長

【厚和】包頭市長、劉繼廣、已升任張垣最高法院檢察廳長、遺席由巴盟公署文教科長金朝文、繼任記者昨往訪金氏、承其發表談話如左、余服務於巴盟公署、擔任全盟教育事宜、差告無誤方擬於本年度積極推廣教育、且已擬定計劃、忽奉委任爲包頭市長、包頭爲西北門戶、防共重地、過去劉市長努力整理、極有非常政績、余擬於三五日內即赴包履新、再就劉氏之舊有章制努力奉行、仍希各界隨時予以指正云、

理事長率領秘書等 慰問現地職員
開座談會以慰年來辛苦

【張家口】華北交通株式會社、理事長新井堯爾氏帶同星田參與、山口秘書於月之二十一日至二十九間、巡視張家口鐵路局管內、慰問現地從業員、並擬與張家口、大同、厚和、包頭等地從業員、開催座談會、以慰安年來各員之辛苦、並勉今後之再行努力云、

匪正督催欵項 警長前來捕獲

【黃縣】七區埠之後村、日昨有八路特務警連長、趙汝程等十名、在鄉間會並督催欵項、暗中强化僞匪工作、事被縣警察所代所長薛予非氏得悉、當即派保安系長李方園、親率長警五名、奮勇突進賊窩、立將該匪連長等十一名捕獲帶縣審辦云、

五旗辦公處 發展的解消

【厚和】爲巴盟土默特、所有職員由巴盟任用、正黃、正紅、廂紅、廂藍五旗事務連絡、及盟者諮問機關之五旗辦公處、於本月一日、因巴盟公署旗政審議會之成立該處已告發展的解消、該處於解消後、即積極辦理一切結束事宜前已完畢、我有該處已往一切文卷檔案、及其他一切、均由該處前任處長、正黃旗總管、達密凌蘇龍、移交於巴盟旗政審議會接管、該處秘書事務官楊用中、以下五名之全體職員亦經巴盟公署旗政審議會任用、刻楊用中等、已赴該會正式任式職、處理事務云、

增進日語興趣 各校辦學藝會
道公署爲主辦機關

【石門】河北省公署、爲獎掖各公私立中小學學生增進學習日本語興趣起見乃舉行中小學學生日本語學藝會、特通令保定、通縣、順德、石門、市各縣準備召開、本市道公署、乃爲主辦機關、於日前特召集市內各公私立小學校長、商討一切推辦事宜、加以決定、

新京影戲院案內

國都
今日公演 明星公司有聲對白歌唱愛情偉大巨片
三月五日六日七日只演三天 重新考貝 完全新版
船家女
徐來 高占非 主演
下期八日起演 連集古裝新片
上集 双珠鳳
華新有聲古裝新片 上下兩集繼續放演
袁美雲 主演

大安
今日公演 六天連演 全京首演
華華公司出品 對白有聲 時裝愛情 偉大巨片
鄉下大姑娘
袁美雲 王引 孫敏 韓蘭根 關宏達 殷秀岑 合演
注意又一部新片 不日開演 上海聯美公司出品
杜十娘
陳燕燕 劉瓊 主演

國泰
下期公演新片
上集 双珠鳳
華新有聲公司出品古裝新片
上下兩集繼續放映
袁美雲 梅熹 主演
今日公演
魔獸世界
西洋有聲冒險驚人巨片
加演 黃金時代 藝華新片 金焰 胡萍 合演 主演
建國史

光明 KMTMEATRE
今日公演新片
華新公司有聲對白滑稽最新片
王先生三房客
主演 湯傑 張婉 劉繼群 倉隱秋
下期 人馬平安
十三日映明星最新片
桃李爭艷
主演 王徵信 顧蘭君

長春
新樓落成 擇吉開幕

新民
（三月七日）星期五
早場 九歲紅 孫玉樓 燕雲霄 劉瑞軒 韓少芳 安桂生 王寶樹 高亞春 劉春李
白凉樓 三進士 全本范仲禹
晚場 西遊記 六本

吉林專刊 閻傳紱
第一二〇〇號
吉林支社 吉林市商埠地三緯路十號 電話三二一八番

杜絕鼠疫確保衛生 樹立預防對策
……吉省署已將要綱擬定

本年度爲預防百斯篤之侵入、以謀民衆健全發展、吉林省公署民生廳、與警務廳編成一體、樹立吉林省康德八年度百斯篤對策、爲促其實現、將定於三月中、諸般整備即須完成、其計畫要綱如左

△強化本省民生廳保健科防疫股
△防止百斯篤發生、指定縣旗警務科衛生股、加以整備擴充
△於防止百斯篤指定縣旗結成百斯篤防疫委員會以當預防連絡協調之責
△百斯篤指定縣旗設置街村防疫委員會、隣保組織指示防疫事項、地方於街村配置防疫職員、以期百斯篤得以預防徹底、防疫技術職員、警察官兼任、期衛生警察權之執行、及監督得以圓滿
△百斯篤指定縣旗之重要地點、無防疫所或不完全處急行設置
△實行預防注射捕鼠、並對衛生知識宣傳徹底云

陸軍紀念佳辰 行事茲已決定

確立民族協和之根本、建設東亞共榮圈之擊端、乃在於三十六年前日俄兩國之一戰、彼時我盟邦日本爲與人類謀福社、乃賭國運以興王師、結果擊攘強俄戰勝頑敵、造成光輝戰果之陸軍紀念日（三月十日）轉瞬已來臨、世界戰雲瀰漫、中國事變未息瞻前顧後、嚴重時局下、吾日滿兩國民有不容片刻偸安之情形、爲使民衆正確認識皇軍之英勇價値、向之表示衷心之感謝計、於本屆陸軍紀念日之際、舉行隆重之慶祝式典、目下正行籌備中、茲摘要錄左、

慶祝式典—鄉軍及協和會主辦、晨九時起於神社內舉行、預定參加者約有二萬人、
拜忠魂碑—式典之後參拜神社內之忠魂碑、
列隊遊行—於神社出發分兩隊遊全市、以顯示非常時下之國民精神、
閱兵分列—午前十一時市協和義勇奉公隊、在鄉軍人、青少年團、青年學校等、齊集南大馬路舉行分列校閱式、
慰問皇軍—當日以國防婦人會爲中心、慰問爲國宣勞之諸將兵、及白衣勇士、贈呈慰問品及紀念品、
武道大會—市體育協會主辦、假陽明小學校室內操場舉行之、
講演電影—鄉軍及市公署聯合辦理、地點在南大路公會堂、
回憶座談—集現在吉林市居住之日俄戰役當時之老勇士於一堂、舉行回憶座談會、以想及當時武勇之情形、

二匪賊光顧私煙館 搶去鴉片槍殺事主 未逾兩日人贓已俱獲

吉省永吉縣烏拉街警察署管內、缸窰鎭街住戶王子元（四二歲）、原籍山東省來滿已有多年、一家數口生活充裕、致引起宵小之垂涎、當上月廿六日午延至翌日午前零時卅分頃間突有怪漢二名至其家中聲言吸食鴉片、逗遛終日兩怪漢突然約變、僞稱購買烟膏、竟行強搶奪去私烟份四百卅餘份、持烟欲逃、因吸烟時家人將門扣上、匪人開門未果、以爲有意報官拒抗、乃由腰中將槍掏出、向事主威嚇、王某之妻見狀大驚、知其確屬匪徒無異、高聲呼救、並向匪人撲去惡徒大怒遂開槍轟擊、一彈飛來、洽中甫將從炕上躍起之王子元左胸部上、哎呀一聲遂即倒地、鮮血直流、當場慘亡、二匪見已肇禍、遂棄他人不顧拚命奪門逃去、接此報告之永吉縣司法股、即由股長姜景波、搜查主任警尉馬敬五、指揮刑事吳國元及譚長探、立即乘汽車出動抵烏拉街聯絡當地徐署長並酒井警尉補以下十一名組成四個搜查班、片時不息、即去缸窰鎭於該地派出所設〃臨時搜査本部〃張佈嚴密警網、躍起逮捕萬惡强盜殺人犯之陣容、同時並至犯行現場檢證、驗看被害人之屍體、依科學偵探眼光分晰、當時得兩個重要線索、（一）犯人在現場遺留皮帽子一頂、（二）犯人臉和耳朵被凍傷推定犯人大鬍者鑲有金牙一枚、小胳犯人會言謂同黑林子韓某（名隱）認識、根據以上三項遂開始緝捕此毫無頭緒之殺人案、未出一日竟得端底、漸漸邁入光明之途、已知匪人之行踪、潛入隣境之舒蘭、姜股長指揮之搜查隊漸與之接近、至二十七日遂檢舉主犯、繼之於二十九日又逮捕同犯、兩名惡徒相繼落網、造成司法陣光輝之一頁、開創縣內搜査史之新紀元、高奏凱歌、携犯返縣、目下正行嚴重取調中、判明爲久在舒蘭橫行之慣匪、殺人越貨無惡不作、因該犯落網永舒兩縣治安可以確保矣、

◎缸窰殺人强盜犯之姓名及逮捕經緯

△主犯—白國喜、當年二十七歲、原籍烏拉街學古屯生人、現住舒蘭縣樺樹溝屯、當逮捕之際在其自宅之倉房中搜出大型自來得手槍一隻並子彈二十粒、即爲殺死王子元之兇器、但强搶得贓物四百餘份大煙因畏罪已由其父投火燒毀、餘罪尙多、正行追究中

△從犯—楊守春、當年三十二歲、原籍舒蘭郞家窩堡、現住所與主犯同、爲協同白國喜助紂爲虐之兇徒、其惡昭着不減於白某、對以上兩犯延至三月五日仍繼續審訊中云、

捕獲之二匪及有功警官

省市各界設宴 歡送吉侍從武官長

植田省次長、貞松副市長、吉鐵片桐副局長、永井在鄉軍人聯合會長、以及吉市日滿名流等、茲以小林部隊長、江藤二軍主原第二軍管區司令官吉興上將、榮昇侍從武官長、不久即將離吉、同時並有任顧問、亦均轉職他處、二軍北部新主任顧問、豐野副部隊伊地知少佐等之來吉蒞任、爲表徵意以壯行色而資聯歡起見、故於昨晚五時起假座江沿街賓宴樓舉行盛大之歡送迎會設筵招待吉侍從武官長以下諸氏、官民出席者百餘人、首由閻省長代表主方致歡送及歡迎辭、吉上將代表被招待者答辭致謝、然後共舉祝盃、開懷暢飲頗極一時之盛況、吉將軍在吉八年、與各界感情倍極融洽、一但言別、均有不勝依戀之感、

吉將軍來支社 致離任之辭

新陞任侍從武官長之吉興上將、當於赴任之先、於昨五日、特携副官來訪本報吉林支社、致離任辭後而別去云、

新任二軍司令官 王中將明日蒞任

新任第二軍管區司令官王濟衆中將、於昨（六日）午前十時十二分、率同幕僚而蒞任、當時在吉林站頭、有軍官民要人以及其他團體人員約數百名、前往迎接、定呈一番之盛況云

吉侍從武官長 明日赴京履新

新任侍從武官長吉興上將、定搭明（八日）午後一時五十分開往新京列車赴任、屆時必有本垣官民多數歡送於站頭而呈一時

配給味之素 可持通賬購領

在生活必需中、市民最喜歡而待望很久之〃味之素〃、已由當局發給各小賣店、有新開門外福昌號林洋行等、於三月三日即行實施配給、市民方面領取手續、可持通賬以及通賬上用之圖章、到各小賣店往領云、

市縣聯合協議會 四月中旬舉行

協和會吉林省本部、關於舉開本年度市、縣聯合協議會事、業決定於四月中旬起始、直至五月上旬止、亘約一月間、繼續分別實行、刻正在籌備進行中云、

吉協地區本部 開照片展覽會

協和會吉林地區本部、爲輸入市民應有的時代常識起見、特定於本月十、十一、十二、亘三日間、每日午前十時至午後六時止、假吉林市新開門外青年會之地點、舉開協和運動像片展覽會、像片收集有二百餘枚、共種類有四如左記之：

1、照像運動、
2、綠化運動、（植樹）
3、青少年運動、
4、全聯照片等、

新高香蕉糖
少爺・小姐們的伴侶 新高・香蕉糖
新高駱駝
讀書・運動・散步等莫忘携帶與愛用

新高製菓大連工場

本品以純良之鱈魚肝油復加以其他藥劑而精製者其中飽含人生必需之維他命係治療肺病咳嗽之良劑有強身益體補血強精之功凡患肺結核喀血軟骨症癲癇脚氣腺病夜間發汗不良神經衰弱傷風咳嗽痰中代血血虧失眠病後失調不思飲食面黃肌瘦産後血虧身弱多病嬰兒失乳乳汁稀薄或乳母乳汁不足老年衰弱及一般虛弱等症服之均奏良效

金城乳白魚肝油
奉天市城內金城大藥房出品

奉天市鼓樓側金城藥房總發行
外埠代售處 新京義和謙耀廷藥房、哈爾濱華美藥房、吉林五洲藥房、營口中西藥房、安東東益增遠、鐵嶺義和堂和發久、洮南同和慶、開魯成發榮、開原之慶長、鳳城東益增遠、撫順信仁堂、通化和發信、克山和福、赤峰干中藥房、瀋生藥房、法庫德泰和、西安積盛蔚、西豐積盛興、開通泰和誠、海城素恩藥房、樺甸德慶通、遼源德慶會、通遼德慶會、四平街和發瑞、江口西藥房、八道江永成興、梨樹德慶亨、郭家店德慶隆、泰來同和興、榆樹□祥、

孩童藥片
小兒健胃整腸常備良藥
◎主治
傷食吐乳便秘腹痛
疳積嘔瀉下痢青便
驚風咳嗽感冒頭痛
消化不良小兒諸症
製造發賣處 奉天 蔭華大藥房

防痔固精. NEOTONE
柳屯補藥

續招新生
正誼打字學校
新京西三馬路

感冒・頭痛藥的正確選定法

向來所有感冒頭痛藥，類皆伴有一種極大缺點，便是服後胃腸受其影響，習見發疹，中毒等事，『腦波平』藥片，係經多年苦心研究完成之優秀鎮痛解熱良藥，奏効神速，掃除上述之缺點，而占感冒藥之最高峰，宿醉，牙痛，月經痛等症，當然可以順手奏功，尤其是對於他藥罔効的結核微熱更有奇効，

片劑 十二片裝 三十六片裝 一百二十片裝 各大藥房均有發售

用法簡便，收効快速，藥價低廉，衛生要品

腦波平 藥片
北京市西單北大街一六〇號 發賣 田邊公司

養肺金丹
此藥專治男女新久諸般肺病 老年咳嗽青年咳嗽勞傷咳嗽努力咳嗽或新咳久咳干咳痰咳火咳寒咳肺虛肺熱肺癰肺痿氣虛哮喘痰中帶血大口吐血胸脅疼痛久咳成勞夜不能寐動作無力心神恍跳日輕夜重飲食無味自汗盜汗午後骨蒸聲音低啞口干喉痛一經服之功能滋陰理氣潤肺止嗽誠養肺止咳之藥也
價目每袋國幣一元二角

強精固本丸
此藥專治諸虛百損五勞七傷一切弱症遺精滑精精液缺乏之精滑精稀精關不固陽萎病症老年精衰少年體弱思慮過度記憶減退精神恍惚噁心盜汗頭暈眼花耳鳴耳聾行動心跳動作氣喘遍身無力腰痛腿疼形容枯瘦夜不成眠腎虛潮熱常出凉汗凡因腎病及體弱者無論新久一服此藥均能暖丹田補腎經添精益髓强壯筋骨扶陽固本之良藥也務希患者買服一試即知所言不虛價目每袋國幣壹圓貳角外埠函購郵費不收如買時可將款裝於信內即無舛錯郵票代價亦可
總發行所奉天小東門裡大街路南 德源堂藥店

舒肝健胃丸
此藥專治男婦肝鬱氣滯消化不良飲食停滯時常打嗝嘔吐酸水心腹脹痛兩脇攻痛及心口疼痛時腸轉食心腹病塊癥瘕積聚氣逆上攻食積蟲積氣積及茶積酒積寒氣胖水臌便秘血熱鬱悶脹飽心腹痛等症服之平肝順氣開胃健脾消化滯散積消聚平肝導滯散瘀除寒退熱強健胃納潤腸通便消除煩悶順氣活血通經百脈無論老幼服之凡係因氣因食所患肝胃各病症最佳藥品決不欺人價目每袋一元半打五元

血毒淋病 尅毒丸
凡患梅毒淋病直接傳來間接傳染各種梅毒五淋白濁一切下疳小便赤腫袖口疳瘡魚口便毒橫痃血痂升天落後梅毒梅疹梅毒入骨梅毒串身花柳結毒餘毒後犯咽喉嘶啞血質不潔以及紅白淋病風淋火淋寒淋尿道癢痛小水如赤急性淋病慢性淋病或腎虛作淋及久淋轉變單性膀胱丸炎症等類有血毒等症無論新久購服此藥即尅淨毒質而清血液並滅梅毒淋菌之藥品也患者買服之不覺秘而解除之每袋定價國幣一圓半打五圓函購不索郵費
總發行 奉天鐘樓北 關東大藥房

諸君救星到了
最新發明 乃爾星
五淋白濁唯一妙品
效力準 除根可
服後毒
每瓶定價壹圓 打拾元
奉天城內鼓樓南 五洲藥房

香氣濃厚 品質極精良
濇色輝煌 光澤而不俗
不粘不流 洗脫更容易
含養毛劑 可列思鐵林

金鶴香油 純良頭油

東亞婦女的研美、當以具有烏雲般的黑髮、爲先決條件、專爲養成鮮明黑髮的、金鶴牌頭油不只單具美髮効用、確能將强力的養髮元素、滲透頭皮內層、使毛髮組織的生機、油然活潑、毛髮的延長力增高而強化、同時可以解除髮斷、髮枯、頭皮作癢等障害、烏雲般黑髮的魅力、永久保存

郵政特准掛號認爲新聞紙類
康德八年三月二十日第三種郵便物認可

大同報
第二版

發行人 李實國
編輯人 梁世傑
印刷人 韓紹衡
發行所 新京 大同報社
電話 ……
定價 一份五分 一月壹元三角 外埠郵加郵費
廣告價 一行二元

社說
郵保運動與民生

夫衆擎易擧。衆志成城。粒米雖微。聚則可愈坵山。鳥羽雖輕。積則亦可折軸。故古人有言。『烏獲之獨力。不如傭夫之千萬也』今郵政保險運動對於民生問題之左右推移。足爲興替之原力者。其道亦猶是耳。

昔李斯之諫秦王也。曰。『泰岱不讓土壤。故能成其大。江海不擇細流。故能就其深』倘社會國家人類全體所有福利之一切事業。皆擧斯義以爲之。即一人一錢爲單位。千人已可千錢。於以日就月將。經年無懈。擴而充之。至於全國群衆。相爲蹇效踴躍居積。即以我國四千萬民衆而論。則一年之間。實可達有一千四百四十萬元之驚人鉅數。夫長袖善舞多錢善賈。以此圖功。何功不成。苟善爲運營。擧作振興民生之福利事業。開濬漁也。造森林也。闢土地也。濬港汊也。以及廣製造也。普醫療也。助敎育也。宏開發也。固無施而不可也。是則因民之資。貽民之利。其所成就。寧有涯俟也耶。

我政府當局有鑒及此。爰唱爲郵政保險儲蓄運動。創始以來。今已三年又半。於此期間。資金成績。已滿一億元之良果。據此成數之中。乃善爲運營。於去年度擧二百十五萬元之鉅額爲借予民生利用之資。至本年計畫。更行增爲三百五十萬元之借出定額。是此創辦初期。尙未普及全民。而其明效大驗已卓著如斯。若如前所述。則宏益將何若耶。故促進郵保運動。不惟爲安定民生之根本至計。亦振興民生之捷徑也。特國人積習。多不明羣策羣力之義。囿於各自爲謀之小我主見懷疑濡滯觀望寡前。每月勸輸輒左支右吾。惟以避免爲得計。甚矣其未之思也。對斯之道。竊意尙宜努力宣傳。家喩戶曉。俾皆渙然氷釋。除其誤解。則郵保前途之績效益閎。廣更有效至宜傳之要。宜廣出標語傳單漫畫插圖等刊物播之遐邇。同時由公正紳耆。與民間信賴之社會團體。講演辯詔協力唱導。其良效當爲易滋倘惟郵務員司與地方官吏任此工作恐呧之蚩々仍不免於疑誤耳。謹抒芻議。惟關係當局査云

整備地方行政機構
斷行劃期的改正
增强機能謀與中央緊密化

政府爲順隨國勢之躍進、實踐世界獨創的王道國家、對於一切政策、使徹底滲透於民間、官民一致協力、克服非常時局、而斷行地方行政機構劃期的整備强化、以期中央與地方行政連絡的緊密、所以頒佈中央與地方行政調整要綱、中央方面採取少數精銳主義、其執行部面則委於地方第一線的行政機關、同時中央職員亦減少一千餘名、送之於第一線、以使地方陣營之强化、現在各方面基於調整要綱及官制的改正正在準備的時期、因爲地方人員的增加、對於省的機構、施行强化、以往省政過去的實績並地方行政的趨勢、以大科制爲目標、將現行之省分科組織、加以整理廢合、尤其官房機構、使之合理化、同時增强機能、使省長及次長對省政大局綜合運營、所以各省的機構共行廢止十六科、而官房除採以總務、人事、財務三科制爲原則、以外在奉天濱江各大省另設合計科、通化新設實業廳、牡丹江及東安兩省各設民生廳、掌管一切厚生事務、同時對於從來的地方科一律廢止、土木廳改爲建設廳、對於建築事項、亦行管掌、關此省行政機構之改革强化、將着着實現、故今後中央與地方之渾然一體、頗堪期待云

企完成五年產業計畫
經濟部機構決予改革

由於中國事變之長期化、外的原因、及高度國防國家歐洲動亂之擴大等、國家體制之確立、產業五年計畫之完成等、國內的諸要、故經濟部之任務、近來益見加重、於是該部及改革部內之機構、使其增高能率、其草案近已作成待逐條審議後、即可決定原案、而轉至法制處、其概略大體如左、

△官房改物資調查科爲物資調整室、並附與相當之權限、使擔任物動物資之需給調整、從來該科亦管掌此等事務、但此次將使其制度化、而爲產業開發上、必要資材配分之根本機關、

△金融司、廢止現在之金融科、銀行科爲替科、儲蓄科、管財科、新設金融科、監理科、銀行科、爲替科、國有財產科、金融科、司金融之統制、金融需給之綜合計畫等根本的問題、監理科、以特殊會社爲中心、司各種事業團體經理之監督事項、並銀行以外之特殊會社之金融業務之監督等、銀行科掌管興銀、普通銀行、合作社等之監督、及開拓協同組合、及同聯合會之金融業務之監督、管財科、改爲國有財產科、

△商務司、物價科之擴充乃去年末之懸案、此次之改革案中、分該科爲第一物價科、第二物價科、第一物價科掌管原價計算事項、物價、利子、利調、貸銀、運送等之統制、及消費物資之需給計畫等事項、第二物價科、掌管消費物資之價格規正、配給統制住宅資材之價格、及配給統制、房租不動產價格之規正等、並任市場、百貨店、生必會社消費組合、房產會社之監督、至於有價證券事項、則脫離金融司、而移管於商事科、

△工務司改爲工業科爲纖維工業科、掌管纖維之生產配給事項云

畑將軍赴任時歡送情況（東京）

重光晤英首相
說明日本在東亞立場 已掃除英之猜疑

【倫敦六日電】重光大使於四日午後五時訪晤蔡奇爾首相、傳達對爾來蔡奇爾首相及松岡外相之回答且英國關係之全體、於三十分鐘之會見、交換意見此亦可視爲四日之第一次會談之延長、重光大使反復說明日本於東亞之立場、尤其對三國同盟强調其爲防止戰火擴大之和平的條約、日本之堅確履行條約、並無與英國戰爭ゝ理、關於泰越ゝ紛爭調停、英國之一部似疑心叢生然於最近即可有公正之結果、一、如於南京基本條約之所示、說明日本於平等之立場、企圖日華兩國之共存共榮、爽直的指摘英府從來遠東政策之誤謬、由於重光大使與蔡奇爾首相兩次之會見、英政府似亦諒解日本之眞意、一掃從來無根之猜疑、且英國側或將由是而再考慮對日本之態度、門吉斯澳洲首相、於外國記者協會之演說、據觀亦係英政府諒解而行者、故英國將由從來神經質的恐怖症、而漸次恢復其冷靜狀態云、

英首相表明
與日決不構事

【倫敦五日電】重光大使於由日與蔡奇爾首相會談之際、手交松岡外相對英國之覺書、關於日本之眞意、行種種懇談、傳謂蔡奇爾首相對此力謂、英國並不喜與日本構事現以歐戰戰勝、爲唯一最大之目標、故今後豫想當有至多之困難、强化强大之海軍力及空軍、一俟美國加以援助、則確信必獲最後之勝利、故希日本放長眼光、洞察世界情勢焉、

承認日本調停案
日法泰三國發表共同聲明

【東京六日電】內閣情報局發表＝關於泰國、安南國境紛爭調停會議之日、法、泰三國共同聲明、日本政府提示之調停案、關於主要之點、法、泰兩國政府、已然同意成立至於細目、於兩三日中、當可解決也、

接到維西政府回答後
松岡外相與法使要談

【東京六日電】東京法方全權團、向本國政府請訓後、法政府之訓令、已於六日晨、達到全權團、而泰越會議、因該政府之回答、竟延至停戰協定期限之前一日、故會議之前途前雖有危殆狀態、但因已接得該回答、故立於岐路之調停會議、將由松岡與安里、擧開第三次會議云

【東京六日電】據日外務省情報局發表＝駐日安里法國大使、於本（六）日午前十一時、來訪松岡外務大臣、對泰越國境紛爭調停問題要談後、於同十一時五十五分辭去、

近將圓滿解決
會談已入軌道

【東京六日電】關於日本政府對泰越紛爭解決之調停案、六日午前松岡外相與安利法首席全權會見時法國在原則上已經承認、又因泰方業已表示贊同日本之調停案、於此已可確認兩當局已對日方之調停案相互諒解、頻臨決裂之調停會議、已步入圓滿解決之軌道、但因細目法國方面尙有稍許希望之點、對此日法泰三國已於六日午後二時由情報局發表三國共同聲明、

重慶參政會
通過之各要案

【上海六日電】重慶來電稱、五日國民參政會、第五次會議、審議各種重要案件、當日通過之諸重要案件、其主要者如左、
一、廢止納金緩役辦法、
一、禁煙違反者之嚴重處罰、及禁煙滅絕之件、
一、地方公債、並地方貨幣發行禁止案、
一、全國各級工業教育普及案、

交趾支那地方
續行防空演習

【西貢六日電】西貢當局一日防空演習完畢後、繼更於六日實行以西貢、堤龍爲中心之交趾支那主要地區之防空演習、燈火管制依然繼續中、

高法院檢廳次長
在京擧開會議
協商法務機關運營方針

全國高等法院高等檢察廳次長會議、六日自午前十時起、已於司法部會議室擧行、中央側計有張司法部大臣、前野同次長、北村刑事、萬歲民事兩司長及官房各科長、法院側計有井野最高法院長、下村庭長及各高等法院次長等檢察廳計有野村最高檢察廳次長代理、井手新京高等檢察廳次長及其他各高等檢察廳次長出席、首有張大臣之訓示、繼爲前野次長關於新體制下法務各機關運營方針之指示事項正午休憩、午後一時再開關於當局指示事項之要點爲
一、經濟事犯之取締、
一、思想對策之徹底、
一、巡廻調停制度之擴張、
一、暫行民籍制度運營方針、
一、滿系司法官之活用、等加以協議懇談云、

照片＝張司法部大臣訓示時情況

警務廳長會議
第二日情況

全國警務廳長會議第二日、午前九時在治安部會議室擧開、施行質疑問答、並協議特務、保安兩科關係事項、其後由藤村國軍顧問、報告國兵法施行後之實績、並希望對該法之運用、與以協力、正午休息午後一時、對刑事、兵事恩賞各關係事項、實施質疑解答、復自午後四時、對經濟民生與農各部之關係事項與以協議、並質疑解答、六時散會、

確立東亞共榮圈基礎
設日滿華經濟委會
日閣議已通過現準備中

【東京六日電】確立東亞共榮圈之基礎日滿華三國經濟兩謀綜合確立爲目標、客歲十月、於閣議決定之日滿華經濟建設要綱、及產業、經濟各部門之各般實施方策的企畫立案、此次決於企畫院內設日滿華經濟委員會（暫稱）、近已於閣議附議、正式可決、該委員會之委員、爲企畫院、陸海軍、大藏、商工、農林、拓務、遞信、鐵道、興亞院、對滿事務局等關係各省之次官級人員、此外於滿洲、蒙疆、華北、華中、華南各現地當局、已均任命現職委員若干名、委員長由企畫院總裁擔當、又於常時、則由關係各當局課長、組成日滿華經濟協議會、以爲該委員會之事務機關、而實際上擔當企畫之事務、該委員會依條約則不爲官制之機關然實際上附與相當高度之權限、用以當建設東亞廣域經濟之際、謀擧日滿華各當局協力之實云

日滿經濟懇談會
四月廿四日起擧開

東亞經濟懇談會滿洲支部、決定四月廿四、五、六、在新京開日滿經濟懇談會、該會議日滿間懇談之內容以礦業貿易問題爲主要對象、決避免從來之內容之廣汎、重點部門主題、詳加懇談、
出席該會議者日方有興亞院、商工省、企畫院及其他關係機關之代表民間礦業貿易關係代表等、計四十名云

奇襲雷州半島

【海口六日電】海南島日本派遣軍當局發表、最近香港韶公路已被遮斷、但中國西南援蔣輸送頓呈活躍、其中以雷州半島方面之輸送爲尤甚、日本陸軍企圖攻擊雷州半島東西沿岸要衝、自二月下旬即行警備、三月三日於海軍掩護之下、天未及明、即奇襲雷州及北海附近一帶、上陸成功、將該地之敵全數潰滅、達成所期之戰果云

雷州附近蔣軍
已恐慌逃潰

【廣州六日電】日軍之有力部隊、占領雷州後、繼更努力排除附近一帶之敵性、及扣留沒收援蔣軍需物資、然該方面、自日軍進擊以來、已不再現敵軍、守備雷州之約三百五十名的敵軍、未加何等抵抗、即望向北方潰走、又雷州附近之敵、聽空軍進擊之聲、乃躍起防備然當整備兵力之前、竟遭受日軍之奇襲而敗走、

華南沿岸一帶
到處飄揚日章旗

【廣州六日電】華南沿岸掃蕩附近一帶而逐漸擴大各上陸部隊、將臺山、陽江、電白、水東、雷州、北海等各要衝占領後繼續戰果中、全長亘四百餘基羅之沿岸、到處飄揚日章旗云、

北海外人平穩

【北海六日電】國軍占領北海後、生命財產在國軍保護下之英美德法等第三國人、感激日軍軍紀嚴正毫無動搖之色、於極平穩中、靜觀事態之推移云、

賈駐華英使
與滬總領長談

【上海六日電】四日由香港來滬之賈駐華英大使、五日晨、與在上海英總領事喬治氏會談約亘二小時、當此最近英華事協定說正盛行傳播之際、賈大使之行動、頗令人注目焉、

蔣軍對外物資交流
今後益形困難
密輸路綫已全被擊滅

【香港六日電】在沙漁涌各地之日軍上陸作戰、對路線遮斷後、廣東省南岸蔣軍密輸路線予以痛烈之打擊、與內地物資之交流益形困難、曩者當沙漁涌作戰之際、韶關之物價僅數日即增二三成、於此可見內地依賴國際路線之程度爲何如矣、其後以香港爲中心之各輸入公司謀沙漁涌路線之代線、現正考慮左列路線、
一、經過陽江縣城出西江至韶關或梧州之線、
二、由白亞士灣東北之稔山出東江、經過老隆至韶關之路線、
三、由江海灣東岸汕尾經過海豐縣城或陸豐縣城出老隆之路線、
此外亦有已經開始運轉者、但由此次作戰之結果形成莫大之動搖、新國際路線雖有急不容緩之必要性、而積極成功、一時尙屬無望、此次上陸部隊急遽佔領之臺山、爲美國華僑鄉里、每年滙欵均達相當鉅額、當重慶政府收買金品之際、竟獻二億餘元、此次重慶可謂喪失一金藏云、

晤裴丹主席
魏剛突赴維西

【維西六日電】自法國敗戰後、渡非洲之法領阿非利加軍總司令官魏剛將軍五日突率幕僚赴維西、立刻與裴丹首相會談、按魏剛將軍日夜訓練士卒、爲多哥爾派之巨頭、其所率兵力共達卅萬、爲法國唯一之實力保持者、由維西歸還後、法國之動向變化、殊堪注目云、

近即將決定
南斯拉夫態度

【伯爾格來德六日電】最近因南斯拉夫動向之重大化、錢貝爾駐南斯拉夫英公使、前會赴雅典與艾敦英外相進行協議、五日歸還伯爾格來德後、立即往訪茲威特哥維其首相、及馬爾可維其外相進行會談、據當地外交界稱鮑爾攝政、已偕同巴本德大使前往柏林、六日會見李賓特洛夫德外長、以爲決定南斯拉夫之最後立場云

希無資格構和
意官方所闡明見解

【羅馬六日電】以德軍之進駐保加利亞爲契機、外間盛傳意希有和平交涉之風說、五日意方對此風說再度予以正式否認、謂因希已容許英軍之登陸、故其已喪失提議之資格矣云、該聲明大要如左、倘欲休戰或降服時、須如法國向德蘇求休戰時相同、提案國須具有完全之領土支配權方可請求、然據衆所共知之希臘之現狀言之、其庫列地島及其他各地、已爲英軍所占領、故不能謂爲具有完整之領土支配權矣、故希臘已完全喪失其提議和平之資格矣云、

希政府聲明
英希意見一致

【雅典六日電】艾敦英外相、並吉爾參謀總長、與希臘軍政、首腦協議畢、於五日夜、由雅典出發、還赴開義羅、於該一行出發後、希臘政府發表聲明如左、
英吉利希臘兩國代表、兩國爲防止戰火之擴大、繼續協同努力、愼重檢討巴爾幹之情勢然兩國代表對於現情勢之諸點已完全意見一致云云、
他方並有艾敦外相告希臘國民聲明云
英國始終與希臘國民携手、繼續戰爭、吾人於收得最後勝利前、斷乎應戰云云、

英希會談內容
法方之情報

【柏林六日電】赴希訪問之艾敦英外相、及齊爾參謀總長、對希提出何種提案、殊堪注目、德官方五日、關於艾敦外相於雅典、對希之提案內容、收得秘密情報、完全判明、只待艾敦外相由雅典出發歸國、即可發表云、

英已交與保方
斷絕國交覺書

【索非六日電】英國、保加利亞國交、五日午前十時（日本時間同日午後五時）正式斷絕矣、
即林迭爾駐保英國公使五日午前十時、訪問赫鮑夫保外相、手交英國政府對保加利亞斷絕國交之覺書、赫鮑夫外相、將此受領、林迭爾公使、與此同時、要求發給公使自身並英國公使館員之護照云、

蘇對保通告
美外交界觀測

【紐約六日電】德軍進駐保加利亞後、蘇聯發出非難保加利亞之通告、關此美國國內方面預測巴爾幹情勢益將重大展開、據紐約泰晤士報華盛頓電、美國認爲蘇聯對保國之通告並不十分重要、目下所注目者厥爲土耳其也、蘇聯態度並無任何直接關係、
但蘇聯爲何發此通告、據華盛頓外交方面觀測、其一蘇聯尙未與保加利亞協定相互援助條約、其二德國對今後之巴爾幹工作未能得任何保障、結局蘇聯今次之對保通告、無非仍與波蘭時之情景相同、蘇聯於巴爾幹方面、並不能獲得和益、僅係對德示威而已、

保首都預防
英空軍爆擊

【索非六日電】保加利亞政府、於英保國交斷絕後因恐首都索非萬一若被英空軍爆擊、乃宣言該地爲『無防備都市』、目下正在積極進行準備中、

在維也納會談
羅首相德空長

【柏林六日電】安特尼斯克羅馬尼亞首相、與駐羅德空軍武官蓋爾斯典大佐搭飛機五日正午抵維也納於德空長蓋林格出迎之下赴迭爾伯迪列宮、擧行德羅馬尼亞會談、其內容以新事態爲中心、協議將來發生任何事故時、羅馬尼亞所應取之措置云

希比波駐保公使
決與英一同撤退

【索非六日電】駐保加利亞之波蘭、比利時、希臘

本報特輯

第一次登錄寫眞作品（一部）載於本日第三面、經濟臨時移於第四面希讀者注意

離婚聲明
啓者我兩因感情不洽經友人調解同意離婚今后各自婚嫁毫不相關一切自由倘不相干除各執離婚證明外登報聲明
葦河縣城內 男陳毓三 女王雅君 同啓

四代神相 廣東伍伯年由大連到了
本相士以直說直批得名、故自年前至今、顧客不可勝數、名噪遠近、婦孺皆知賜教後而稱讚驗者、更指不勝屈、誠以本相士確有特別過人之眼光、有能人所不能之相術也、諸君大可以打聽打聽、便知言之不謬、噫、當貴貧賤之五官、又豈無分、有思想競爭、良歹忠奸之相說、自然有別、諸君有思想進取者、當看看在已面上之氣色、問問鄙人是吉是凶、自然無誤、談相二元、卜疑一元、有譜譯、寓頭道溝大和通、長春浴池右隣、亞洲旅社

私立滿洲鑛山學堂招生
一、招考人數 壹百五拾名（滿系壹百貳拾名 日系參拾名）
一、修業年限 貳年
一、入學資格 未滿十七歲未婚男子具有國民優級學校畢業及同等學力以上者
一、報名截止日期 三月廿日
一、入學考試日期及科目 三月二十三日上午九時起檢査體格 三月三十日（星期日）上午九時起算術及口頭考試
一、授業時間（每日四小時）自下午五點至九點
私立滿洲鑛山學堂
校址 新京市七馬路（中央郵政職員訓練所內） 電話（二）三〇五〇
事務所 新京市朝日通八一親和木材ビル內 電話（三）五七二六
校長 馮涵清 顧問 皆川豐治 理事 賀嗣章
（校章請函封四分郵票送事務所即寄）

新京音樂院樂員養成所招生
資格 滿十四歲至十六歲之男子國民優級學校卒業者
額數 二十名
報名日期 自三月五日至三月二十日
報名地址 新京市公署內新京音樂院樂員養成所
待遇 入學後月給二十元之津貼成績優良者月給獎學金五元至四十元在學期內演奏技術合格者任命爲專務員月給七十元以上二百元以下之薪俸
（欲索簡章及報名用紙者可來音樂院領取函索者請附郵票二分）
新京音樂院樂員養成所

本場自製四季時帽
技師優秀出品新奇
批發零售歡迎代理
應時出品 西式通帽 流行式草帽 巴拿馬式草帽 新行式草帽
新京 廣大工業合資會社
地址東四條通一番地 電話（三）三八五五 四〇二六番

羊癎瘋 癲狂病
福音到了不論男婦老幼新舊犯羊癎瘋癲狂病神經病氣火懷心或因驚恐所致犯時或四肢抽掣不省人事或笑或哭口吐涎沫有聲無聲口歪眼斜有年犯月犯及無次數犯者 請購服這種家傳秘方成藥五癎通靈丸但保完全除根不犯每打參拾圓每盒參元 函購欵用掛號滙下不加寄費 總批發處奉天瀋陽區南大街三段楊家老藥舖

既能脫離苦海速登彼岸
又能强身增精如神
請用
新法斷癮
能莫爾病
奉贈試藥
經理處 滿洲增井大正堂 新京市日本橋通八〇
總發行處 大阪市西成區田端通二丁目 藤定洋行醫藥研究所 B
本紙記入尊名函索說明書

青少年中央統監部 今日舉行設立式

三宅中央本部長就任統監

協和青少年團中央統監部之設已誌前報、企圖於中央集結百萬青少年、行使綜合的指導訓練、藉期完成國民動員、確立國家總力體制、故以協和會中央本部爲中核體、於民生部、在滿敎務部、鐵道總局、義勇隊訓練本部等關係者協力下、於今日三月七日在協和會館中設立協和會青少年團中央統監部三月六日決定中央統監以下本部役員如左、

中央統監、協和會中央本部長、三宅光治副總監、民生部大臣谷次亨副統監、在敎務部長岩松五良

此中央統監部設立式於三月七日午後一時、假協和會館、由國務總理大臣以及各部局大臣長官、關東軍參謀長、日本側各機關、大同學院、各大學學校、特殊會社、特殊團體代表者等參集下、盛大舉開、

設立式式序

一、向國旗行最敬禮
一、致開式辭
一、遙拜建國神廟
一、遙拜宮城、
一、遙拜帝宮
一、合唱滿日兩國歌
一、捧讀國本奠定詔書
一、報告統監設立之經過
一、協和會長訓示、
一、來賓祝辭、
一、中央統監致辭
一、合唱少年之歌
一、合唱青年之歌、
一、三呼大日本帝國萬歲
一、三呼大滿洲帝國萬歲
一、閉式

青運指導要綱

協和青少年團中央統監部、當三月七日正式成立以後、即對青少年訓練開始積極的活潑運動、並決定青少年運動之指導要綱如左、依此則可洞悉運動之重點、

指導要綱骨幹、

基本方針

現我國值於未曾有之轉換期確立强力之國家總力實爲至要、青少年運動之基礎準備、業已完了、現更爲謀其積極之發展、青少年團之整備强化及育成新生活規範之訓練、故行青少年運動、

運動重點

1、綜合的强化中堅團員之訓練及組織

甲、依既往之各種勢態而動員之青年行動隊及青少年勤勞奉仕隊之經驗及現存之組織强化各種青少年行動隊之活動、而使漸次普及於全國、

乙、致力於優秀中堅團員之養成、以謀鞏固爲團內部組織之分隊及班組織、

丙、於可能範圍內速設爲青少年之訓練及活動之據點之塾（農村）及倶樂部（都市）、以謀行動隊活動之整備强化、

2、青少年之思想徹底及行動訓練、並確立新生活規範

甲、爲使於發生非常事故之際、青少年擔起實際任務、勿使遺憾、固不待言、即常時亦當徹底團體訓練就中之國防訓練、

乙、爲謀促進家庭及生活之刷新及倫理化、當首行徹底團之不斷之訓練及活動、進而保全青少年相應之社會的、敎化的任務、

丙、鑑於我國國民生活之文化貧困之實情、當速謀健全之文化之振興、一俟文化的厚生施設之整備、即致力於喚起豐富之國民的情操及旺盛之國民精神、並鍊成卓越强力之國民體力、

丁、廣行徹底生產的勤勞訓練、同時並行各種特技訓練、用以致力於國家生產力之增大、及各種技能之習得、

3、指導者幹部之資質向上及指幹陣容之强化、

甲、增强綜合的調查研究機能、以過去之活動經驗爲基、廣行搜集各方面之知識經驗、編纂指導方針、用使指導者體得運動之基準及要領、並把握鞏固之思想信念

乙、爲整備强化各級指導者鍊成機能、計畫的致力於指導者及基幹團員之鍊成、用以補强急速進展之運動指導陣容、

現青少年團數 三千六百九十四團

協和青少年團中央統監部、集合全國青少年、齊集中央、使行綜合訓練、藉期光成國民總動員態勢、該統監部之設立式於三月七日假協和會館擧行、集於該統監部下之青少年總計三千六百九十四團、六十六萬五千餘人、

	團數	團員數
△青年團		
一般	八〇四	三、六七四〇
學校	二四〇	七、三二四七
愛路	五六六	七、九九一五
計	一六一〇	二六、八九〇二
△少年團		
一般	一六三	三、二三六二
學校	一三八一	一三、七七六八
愛路	五五八	一〇、一三七四
計	二〇八四	三七、六五一三
總計	三六九四	六六、五四一四

青少年運動預算 達八百萬圓巨額

青少年運動、因設立協和青少年團統監部、益見進展、而預算亦增自八百萬圓之數、已在於協和會中央本部訓練科指導時、其工作辦公費僅爲百萬圓乃此次設立統監部、遂自協和會中央本部、支出三百七十萬圓之工作、辦公費其他更當編入百五十萬圓、以爲中央地方之統監部費、市地方官廳、當支出二百萬圓之青訓費、總計將達八百五十萬以上之巨額云、

市署明年接收 私立萃文學校

民生部基於新學制之實施、並鑑於已往私立學校之不統一狀態、在去年曾以期敎育一元化、新京市命令基督敎長老會系停辦、特別市公署敎育科對管下基督敎係學校現僅殘存一處、萃文女子國民高等學校、現市敎育當局、已着手協議進行接收之事項、因之該校本年已成爲市署委託辦理之狀態、在明年（卽康德九年）一月一日由市署正式接辦、全部改女子國民高等學校、

學校沿革

萃文學校元開辦於光緒卅年以前、（在光緒卅三年）發起人爲愛爾蘭基督敎師金瑞慈氏所創、彼時僅有初等高等兩級、於民國十八年又增設女子初中、直到現在有國民學校兩級、女子國民高等五級、再校史延書氏苦心慘淡經營之下、有學生達五百名、敎職員十二名、學校設立已臻完善握私立學校之牛耳現在國民高等入學難之際、市署決定於接收後、全部改爲女子國民高等學校、盡量收容失學女子云、

大雪預兆豐年 國都市民喜形於色

三月初春、已屆溫暖季節、惟自月初已來、反呈嚴冬氣象、全滿復陷於冬寒境況、新京自五日夜、卽降下稀有之大雪、將全市飾成一片銀裝世界、屆至六日午後三時、國都新京、積雪厚約一尺以上實爲十數年來未會有之大雪、但人人莫不以此爲豐年瑞兆、一般市民等皆大歡喜、

記者昨六日將往訪在西四馬路及在長春大街居住之耆老周張兩位就詢感想承分別談話如次

瑞 兆

延綿土壤 補益農耕極大

周氏談 瑞雪豐年、爲老農最有確實經驗的口頭常語、尤其是春期的瑞雪、是更較確切不移的、因爲要是冬季的雪、無論如何多、倘若春耕缺雨、土壤也不免於乾燥難以滋育種子惟春令的瑞雪最足延綿土壤的滋潤性而使種子易於發生、俗語說、見苗三分喜、但得小苗較好就有太半的收成厚望了、俗語又說春雨貴如油、春耕之期好雨最難得、但預先有了好雪也就是能代替雨的功效、尤其今次大雪和春栥的補益最大、所以可斷定今年的豐穰能有十二分的把握、

流行的雜疫 將自然消滅

張氏談 此次大雪、含有幾多吉祥的氣味、第一雪兆豐年、是亘古不變的農諺會記康德四年春、連雪三日、厚積尺餘、秋收果然豐富、今次大雪、正當興農事業、力求進展時期定能預兆秋收良好、民食當更能充足第二於疫滿光緒末年、滿洲地帶、瘟疫大興當時防疫知識雖淺、亦知遮斷交通、余適居鄉村、雞犬相聞之隣村、亦不許來往、曾有因死人過多、將全村燒却之舉、較去夏新京之防疫情形爲尤甚、人民極爲恐慌大有今晚脫去鞋和襪、不知明早穿不穿之勢束手無策、靜待死神來臨而已、不意於當年除夕、忽降大雪、繼三日方止、農村茅舍、幾被雪埋沒及天晴雪止瘟疫立刻停止傳播大雪能消滅瘟疫、可引此爲證、近幾年來、虎烈拉、百斯篤、天花等傳染病、不時肆虐、經此大雪、可期消滅云云、

觀象台談

京市六日大雪、據中央觀象台談話如下、數日前蒙疆滿洲上空之寒冷高氣壓、因廣東哈爾濱間溫度變幻莫測、故凝而成雪、南滿地方降雪甚厚較昨日激升、新京僅零下一度、大連零上四度、六日全滿一齊降雪、充滿冬季氣象云、

首次登錄寫眞 當選者四百七十七名

充分宣揚國家建設的發展

總務廳弘報處、爲順應國策的邁進、宣揚建設事業的發展、提倡照像的藝術、所以在去年度、由本報後援之下、擧行照像技術競賽、此種創擧、實爲各國所未見、故引起滿日各種像片、攝影技術均極優秀、旋經武藤弘報處長華愛好者之援助、應募者達三千餘件、成績實屬難及關係者審查的結果、決定四百七十七名當選按大人、對於我國之自然、産業、建築、交通、生活的地人三級分別授賞、於今日（七日）發表如左、

當選者氏名

第一回登錄寫眞入選者計分我國之自然、産業、建築、交通、生活等五部門茲已分別評定、有天、地、人三種賞作品之一部登載於第三面、茲誌當選氏名如左

滿洲之自然—（天賞）奉天、寺島萬治、小川傳新京、三枝朝四郎、哈爾濱、川瀨等弘、日高三男（地賞）大串紀治以下共廿六名（人賞）德勝應壽、何啓文以下共九十八名、

滿洲之産業—（天賞）奉天、井上吉夫、山根信吉、內田稻夫、哈爾濱川瀨專治、望月太八郎、（地賞）和田出吉以下共廿五名（人賞）中田司陽、吳保會以下共五十五名、

滿洲之建築—（天賞）新京、有村崍治、三枝朝四郎、奉天內田稻夫、新京越久夫、官田勳、（地賞）周曾珊等共廿五名（人賞）青山敬次郎等共六十七名、

滿洲之交通—（天賞）奉天、上村實新京加持正範、哈爾濱川瀨等弘、新京宮田勳（地賞）柏崎武雄、等共十五名（人賞）山根信吉等共廿三名

滿洲之生活—（天賞）哈爾濱、大石重好、本溪湖、三好田次郎、宮田勳新京和本久、哈爾濱、村田實一、（地賞）川瀨等弘等共廿三名（人賞）山本昇等共九十五名、

對於產業等進展 雖然表現無遺

尙望進一步描出新的建設

武藤弘報處長談

對於寫眞募集的審查經過、武藤弘報處長、談述如下（照片卽武藤處長）去年度主催的登錄寫眞入選、在我國雖係初次、然在世界上亦爲僅見、所以是我國的創擧由滿、日華三國攝影愛好者、踴躍應募、收獲預想成果、經審查結果而每張照片的技術均屬優秀、對於我國自然、交通、建築、生活的進展、處處表現無遺、但一切的攝影、多偏重於舊式的建築物、對我國十年躍進的狀況未能利用爲背景、引爲遺憾、所以希望攝影愛好者、盡量利用我國新的建設攝成影片、以顯揚國勢的躍進云、

當選者周君談 對於藝術感想

爲謀滿洲寫眞藝術之確立向上並期全國寫眞家與國家宣傳共同協力起見乃由總務廳弘報處之主辦下廣向全國公募滿洲登錄寫眞共第一次之入選者、已於本日（四日）發表、國都滿系入選者共有二名（吳保會周會柵）茲據周君談其感想如左、

鄙人現供職於興農部、對於藝術頗感富有興趣、乃於三年前、卽與愛好朋友數人相互研究、共後並爲求藝術之向上與深造起見乃入新京吉野町乾寫眞機店內之新京福特寫眞俱樂部、一心研究、彼時在俱樂部之會員共有三十餘人、而滿系僅有三名其餘殆皆爲友邦人士、由此點觀之、國人對於寫眞之藝術、關心與否、想而可知、該俱樂部於半年前、因寫眞所需之諸種材料購買困難之故、乃行解散、因余愛好寫眞藝術之故、每日公暇卽細心研究、親自拍照、親自整洗最近三年政府以及其他各處所主辦之寫眞展、余之提出作品、共有廿餘回、成績雖非良好、但並無一次落選、次弘報處主辦之第一次滿洲寫眞登錄、余之提出作品共有三件、但僅於此三件之中、榮幸得能入選兩件、實覺光榮之至、同時並感謝當局之不棄與援獲、因余鑑於一般國人關於寫眞藝術一節頗不關心、是故余今後決更進一步之努力、細心研究、將寫眞之藝術、使一般國人、皆有深切之認識與關心、以不負當局之所期焉、

京土產商組合 今開懇談會

新京土產商組合、將于本月七日午後四時、在頭道溝賓宴樓、擧開懇談會屆時會員當能多數出席云在躍進之首都新京、觀光者日增、則土產商之改進可謂正合時宜、共成果頗堪期待云、

身帶煙份被捕

于海齡是一個無職業的男子、今年四十五才、現在住在東安屯東來北街二百五十二號一番地、在五日午後十一點左右、身上帶着烟份十四個匆忙地往家去、被正在勤務中之中央通署衛生係宋警長遇着見其形跡可疑、當卽盤問收查、發現證物、因係違反鴉片法、而帶到署云、

婦女聯歡大會 和藹裡閉幕

爲發揚日滿婦女界之協和親善精神、協和會首都本部已於昨六日午後一時在協和會館擧開盛大首都日滿婦女聯歡大會、各區分會日滿鮮系婦女九百餘人到場參加、於首協唐主任發表開會後、依次由道德會曹理事長和本市名流婦女望月百合子氏講演日滿協和親善婦女界之重要關係、以後更由日滿鮮兒童表演唱歌及跳舞等餘興於午後五時許始終了解散

二匪白晝行搶

〃〃〃〃〃 朱城村萬泉湧被害

長春縣朱城村、位於縣之東北部、爲德惠九台兩縣搭界、突然於本月四日午後零時有騎馬的兩個人進入村內、直奔萬泉湧燒鍋而去、到萬泉湧後、竟變而兩名惡匪、持槍威嚇不許聲揚、從執事人張雲漢手中搶得現金一千四百元、兩匪乃卽匆匆乘馬向德惠九台兩縣方面逃走、當日縣張警務科長及木村司法股長聞訊後、巳立時率全體搜查員出動、刻正努力緝捕中、想二匪必難逃出網外云、

葉盛章等將來滿表演

滿藝招聘北京一流名伶葉盛章等來滿表演、滿華藝術親善使節、携代致金新京特別市長之北京市長書翰、預定乘十九日午前十一時五十分車、到抵新京云

天 象

△昨日氣溫 最高 零下 度二 最低 零下 六度
△今日天氣 西風、先陰後晴

徹底防遏國都火災 各方共同發揮偉見

官民應協力一致求安全

『天天防火、夜夜防賊』乃是我國治家的一句老話、『水火無情』也是國民共守的警句、但人世朝朝變化、習性又有緩急、偶一疏忽、便易釀成鉅大災難、確有不可遏止之勢消防之設、近年巳較昔日完善數倍、當局之注意宣傳、亦較從前愈爲加甚但火事之發生、則未能因此而絕滅、卽如數日前都門長春座之驚人大火、今回思之、尤不勝所慄之至關於此次空前火事之發生事主與當局均共有相當責任但究其輕重、外人則無從洞悉、本報以弘報之立場、探得各方之意見、藉解一般市民之所疑、更可喚起國民各方對於火事之注意、今後互相協力、慘事或可從此不再發生、實幸事也、茲將該事件各方之意見縷述於後、責任究歸誰屬當可能明矣、

徹底取締不良建築 整備防火設施

田津首警建築工場科長談

首警田澤建築工場科長談如左、爲防止未來之不幸、對於國都新建築之技術問題、今後必採以徹底指導監督主義、同時關係既有之公衆集會場所或百貨店、興行場等、有不適建築規程者、根據警防科之防火設施條項、必要時加以拆除取締、但改築時、又限於資材問題、不得已只有課現時防火施設之整備與各該業者消防專員之鍊成、對此本科正與關係機關聯絡進行具體辦法中、

防火設施完備 力求娛樂場所

王首警保安科長談

首都警察廳王保安科長談話如下、既有長春座火災發生於前、故本科會招開各署保安係會議、檢討今後對興行娛樂場防火問題、茲已決定最近由關係科署聯合一致、對全市興行場、再度施以徹底調查、以現場建築之情況令其改修、或求防火施設之完備、然以國都現存舊式建物論之、雖亦有幾多影戲院、含有危險性質、但以資材問題、令其速爲改築、實又爲不可能者而爲確保市民觀衆安全起見、故皆予以暫且興行之准許限定、然鑑於此次長春座發火以後、對於其他興行娛樂場火事之防備、誠爲不可猶豫而力當進行調查者、是以決定對各興行場之觀客、實施按號對座之規制、事後倘超過定員、或於非常口、樓梯等處置放障碍物、以及其他引火物時、決定嚴重取締其營業云、

嚴命市內娛樂場所「增設非常口」

李消防署長談

長春座電影院火災之發生實出料想以外、年來因時局關係、建築材料之統制、對於建築物防火設備取締、當局爲體念民艱多有從寬圓滑處置之處、此次長春座發生火災、實與消防當局一大打擊、今後爲確保國都火事之不再發生、對於不良之建築物、決加以徹底取締、關於市內之各娛樂場、昨日本署已將各執事人傳喚到署令其改善非常口併非常口外之便道、併添購防火器四十具、關於娛樂場所之樓梯必須有倂列走下五人之寬度、一旦發生事故以五分鐘之短時間能全數脫出爲限、娛樂場內吸烟警廳已定有罰則、此外關於旅館工場、亦將親自出動檢視、對不良之旅館、工場決加取締、卽普通之旅館工場亦令其改修太平門併救命繩、以期一旦發生火事時之安全、最近卽將擧辦防火宣傳併防火講演會、希一般市民徹底認淸防火之意義、協力一齊防止火事則國都火災之預防可保萬全云、

竭力援助業者 改造不良設備

孫商工會理事談

關於長春座發生火災之不幸事件、商工公會常務理事孫化南氏發表關係談話如左、值此非常時局物材惟艱時期、長春座發生火災眞乃全新市之一大損失發火原因外人固難徹知但不外管理人之疏忽不愼所致、該影院建國前原本是個劇場、建築原料全部是木材、同時防火設備不良、（市警當局因體恤其謀生不易、致一再緩期改造、商工公會乃商工業者之保護機關、故頗奈難督促彼等拆除原有不良建築物、但今次巳發生前車之鑑想新京電影院光明電影院大安電影院、及新民戲院等、建築不萬全之影戲院執事人必能覺醒而設法急速改造設備、同時商工公會當局、必能盡力援助一切云云、

須改修之建築 充分配給資材

沈市署厚生科長談

對於不適合建築法、而須改築之建物資材配給問題、市署沈厚生科長談、對於一般改築之建物、認爲與社會之發展有莫大影響、或其他必要指定之建築、市方決豫以圓滿之善處可能內必與經濟部取得緊密聯絡從中斡旋以求資材之配給

新光明鐘表眼鏡行

二月廿一日 正式開幕

自運各國名廠出品 鐘表眼鏡 物美價廉

修理部 精工修理

地址 新京大馬路三四馬路中間路東振興合對過

春季各貨齊備 呢絨綢緞 物美價廉 承做滿西時服定期不悞

新京日本橋通六三番 電話(三)五八四四

布路洋行

胃腸病藥 嵋胃丸

適應症 膨悶脹飽 消化不良 腹痛胃痛 氣積寒積 食積蟲積 吞酸嘈雜 嘔吐瀉痢 反胃噎膈 肝鬱氣滯

大盒壹圓貳角 小盒陸角

開胃健脾 嬰兒消食寶

專治小兒 停食傷乳 營養不良 面黃肌瘦 肚大筋青 毛焦髮結 五疳發熱 腹痛脹滿 嘔吐瀉痢 痞塊蛔蟲 及寸白蟲 皆能治之

每袋肆角 每打肆圓捌

新京代售處 各大藥房 奉天市中街大仁堂藥房 馬靜齋 製 電話四·二三五七番

各埠各華藥房均代售 如欲函購加郵費貳角

痔漏

啓者敝人患痔漏病（俗名痔瘡）甚久起初時不過肛門刺癢稍小疼大便一遇乾燥時便血加重訪醫診治不能見效而且肛門週圍黑色小包大小不一間有潰破者流血數滴因行路不便坐臥疼痛甚烈到此現象實在驚恐萬分聽人傳說日久長管更加意求醫服藥七年的經過未見寸效乃入醫院施行刀割治法未幾犯了更痛的厲害敝想無治癒希望每逢初春秋末一定大犯兩次痛苦之狀筆難形容自料無以斷根了正在無可如何之際有友人介紹大西城門外鶴春藥店所售滅痔除漏丸他曾吃過將痔漏的病僅用兩個月完全吃好治癒令敝服用因此才把最頑惡難治的病豁然去掉無以爲報爰將敝人治癒經過備登報端敬告海內同病諸君有患斯病者速購此藥可免刀割之苦痔漏自除幸勿忽視若以爲這是宣傳性那就自悞了一試便知此藥之功也滅痔除漏丸小盒二十付四圓大盒四十付六圓外埠函購加郵兩角鶴春藥店開設奉天市大西城門外電車道路西樓房便是 鳴謝人 新民後街 顧興厚 才使證啓

治愈淋病花柳

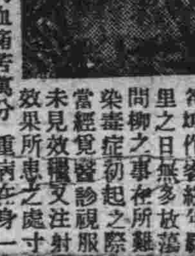

啓者敝人原係商人久在各埠作客終年羈留外埠輕於花柳之日無多故蕩於該地所難免遂致身染毒症初起之際即患破傷當經覺醫診視服藥多劑亦未見效繼又注射藥針亦未見效果所患之處寸效未見因而復愈爲加重流濃滴血痛苦萬分重病在身一年餘而後棄歸家自身宿疾未變而家室又爲傳染身體虛弱幸經友人介紹鶴春藥店所售西黃丸最能療治此種病症遂而購買兩盒試服每晚服用一次七日之後卒將下疳完全治愈又繼服用不足半月又將久治不癒之淋病亦爲除根服用此藥深覺藥力平和毫無他項流弊決少痛苦自此之後健全恢復照常工作且家室同服此藥亦爲之痊愈喜出望外敝人實感激無涯謹將小照刊之報端用昭證實有患斯症者盡往購服而知言不謬也該藥店所售西黃丸小盒六付四元大盒十二付七元外埠函購另加郵費二角附以奉聞鶴春藥店開設奉天大西城門外電車道路西樓房便是 鳴謝人 劉福德 謹啓

買賣舊郵票

本社備有大宗各國郵票及郵票冊插用品一應俱全備有目錄外埠函索即寄 特價收買滿洲郵票印有收買價目表

新京大馬路三馬路口北 藝光郵票社

號番籤當券債蓄儲洲滿獎有回參第

第五次抽籤（甲組、乙組共通）康德八年三月

○支拂開始 康德八年三月二十日
○支拂場所 本銀行本支店・出張所・郵政局
○次回抽籤 康德八年九月

滿洲興業銀行

壹等 壹千圓（各組2本計4本）

91161	94516

貳等 壹百圓（各組5本計10本）

28311	70483
54472	73497
58136	—

參等 拾圓（各組25本計50本）

1817	60778
6880	74416
12074	77437
31929	77695
32661	81598
37938	83683
39519	86784
40364	90112
44062	90835
49551	92955
51849	93679
51915	94544
56803	—

四等 五圓（各組100本計200本）

2172	40249	71406	83024
2423	40835	72462	83600
2535	41530	74164	85137
2859	42138	74350	86089
4372	42958	74993	86609
7400	43036	75009	88188
8776	45848	75890	88737
10353	46785	77077	89581
10797	47321	77721	90025
14126	53130	77867	90451
16063	53488	77911	91010
19279	55810	78851	93908
19434	56309	79050	94749
21810	56813	80761	95340
22983	57033	80873	96523
23847	58205		
24075	58265		
24248	58391		
24686	59837		
24813	61586		
26275	63127		
27137	63673		
27883	63829		
29898	64296		
30544	64689		
30982	65390		
31480	65459		
31953	65926		
33387	66004		
36006	66207		
36689	67116		
36954	67375		
37087	69727		
38070	71179		
39409	71254		

割增金ナキ分（儲蓄金份）（各組193本計386本）

160	10294	25577	44910	61809	78742
1292	11113	25678	45202	62122	78963
2227	12808	25849	45220	63650	80704
2239	14249	27693	45299	63759	81960
3344	14290	28290	45626	64790	82087
3458	15785	28299	45729	65145	82154
3726	16360	28726	46434	65161	82481
4379	16569	29119	46759	65186	83042
4728	17268	29437	46892	65682	83593
4865	17279	30187	46983	66107	85148
5258	17555	30690	47073	67523	86072
5428	19058	30830	47742	68401	87161
5809	20098	31011	48024	68656	88057
7068	20381	31336	48607	69129	88260
7415	21570	31627	49591	69152	88528
8123	22641	31722	49673	69343	89088
8140	22901	33540	50107	69765	89434
8706	22943	34188	50156	70902	89832
10149	23859	34505	50239	71358	90293
		36467	50449	72189	90834
		36963	50591	72262	91954
		37417	51992	72692	93049
		37597	52398	73766	93446
		38498	52955	73797	93615
		38890	53652	73876	95872
		39682	53701	73891	96244
		39847	54182	74382	96315
		40142	55708	74882	97069
		40358	55838	74958	97203
		40697	55843	76547	97954
		40701	56353	76684	98032
		42445	56571	77055	98231
		42704	57878	77463	98729
		42827	59202	77480	99204
		43513	59440	77608	99221
		43624	60575	77642	99849
		43761	61064	78462	99925
		44287	61672	78567	99936
		44485	61677	78631	—

號番籤當券債蓄儲洲滿獎有回七第

康德八年三月（第七次抽籤 甲.乙.丙.丁.戊.己.庚.辛各組共通）

◎支拂開始 康德八年三月二十日
◎支拂場所 本銀行本支店.出張所.郵政局
◎次回抽籤 康德八年六月

滿洲興業銀行

壹等 壹千五百圓（各組3本計24本）

1464
15247
22355

貳等 壹百圓（各組10本計80本）

5187	27291
5590	29526
18087	36480
18578	40125
24639	42562

參等 參拾圓（各組25本計200本）

5960	25993
7619	26375
7942	26721
8328	26828
9756	27739
13485	30754
15293	31564
17024	34092
20240	38265
21669	43468
43825	47016
45437	49150
45558	

四等 拾圓（各組40本計320本）

1425	31064
2807	31638
2848	31893
4127	32031
6689	33739
10600	34336
10942	34365
13030	34893
15092	37232
17019	37275
17463	37749
20238	40658
21170	40825
24004	41430
25217	42832
25333	46372
26882	47206
28005	47516
28751	48442
29938	49669

割增金ナキ分（無獎金份）（各組132本計1056本）

1129	3222	3762	17599	26662	34165
2727	3578	3958	18075	26912	34622
		4068	18623	27166	34908
		4767	18778	27252	36127
		4933	18794	27562	36256
		4944	18804	27828	36892
		5444	18967	27954	37428
		5578	19115	28133	38223
		8078	19360	28258	38956
		8088	19727	28415	39543
		8844	20008	28742	39789
		8879	20222	29149	40273
		9563	20601	29298	40717
		10006	20641	30177	40933
		10380	20829	30485	41056
		11140	21319	30806	41664
		11270	21592	30902	43315
		11433	21650	31594	43625
		12550	21912	31812	44098
		12604	22129	31899	44940
		13777	22677	32179	45008
		14140	23742	32197	45410
		14238	23781	32250	45605
		14327	23958	32814	47030
		14762	24098	32909	47207
		15165	24247	32989	47486
		15544	24461	33146	48293
		15822	24777	33644	48428
		17001	25033	33694	48525
		17117	25555	33909	48749
		17406	26314	34081	49256
		17541	26648	34143	49830

第一次登錄寫真展

鮮菓姑娘
作者：三好的田次郎
等級：天賞

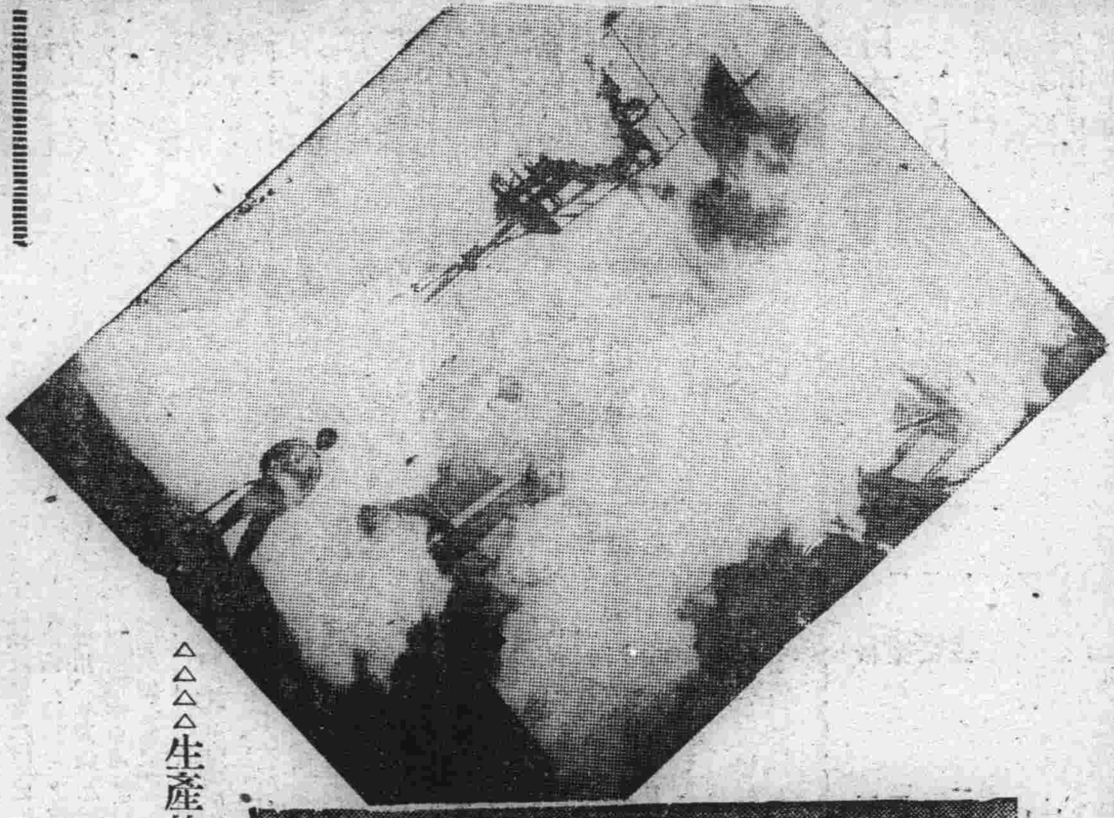

△△△生產的響音、作者：內田稻夫

△△△滿洲的建築、作者：內田稻夫（上） 中央寺院（下）作者：富田勤

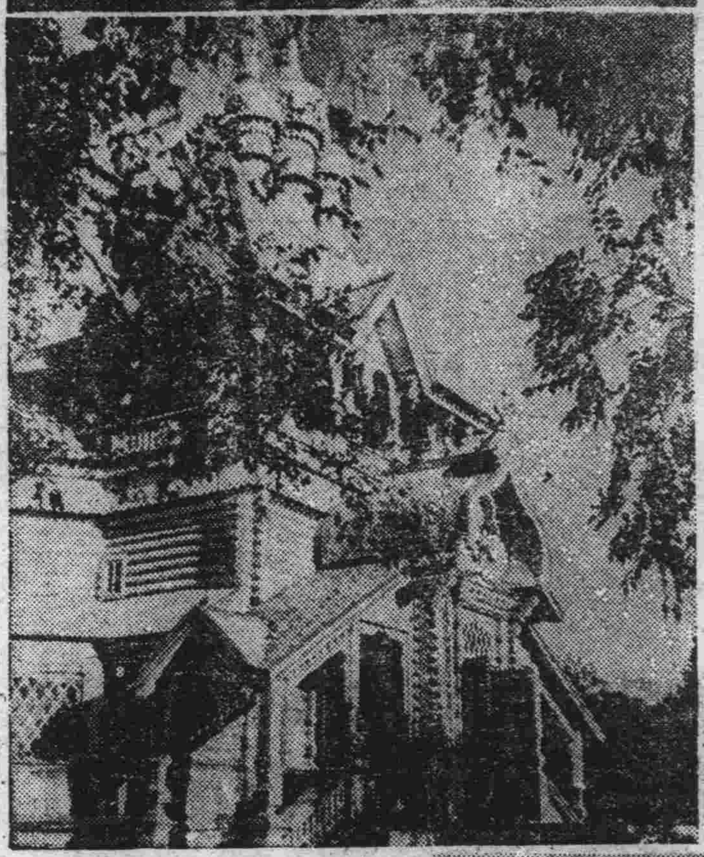

飛行場（下）
作者：加持正範
等級：天賞

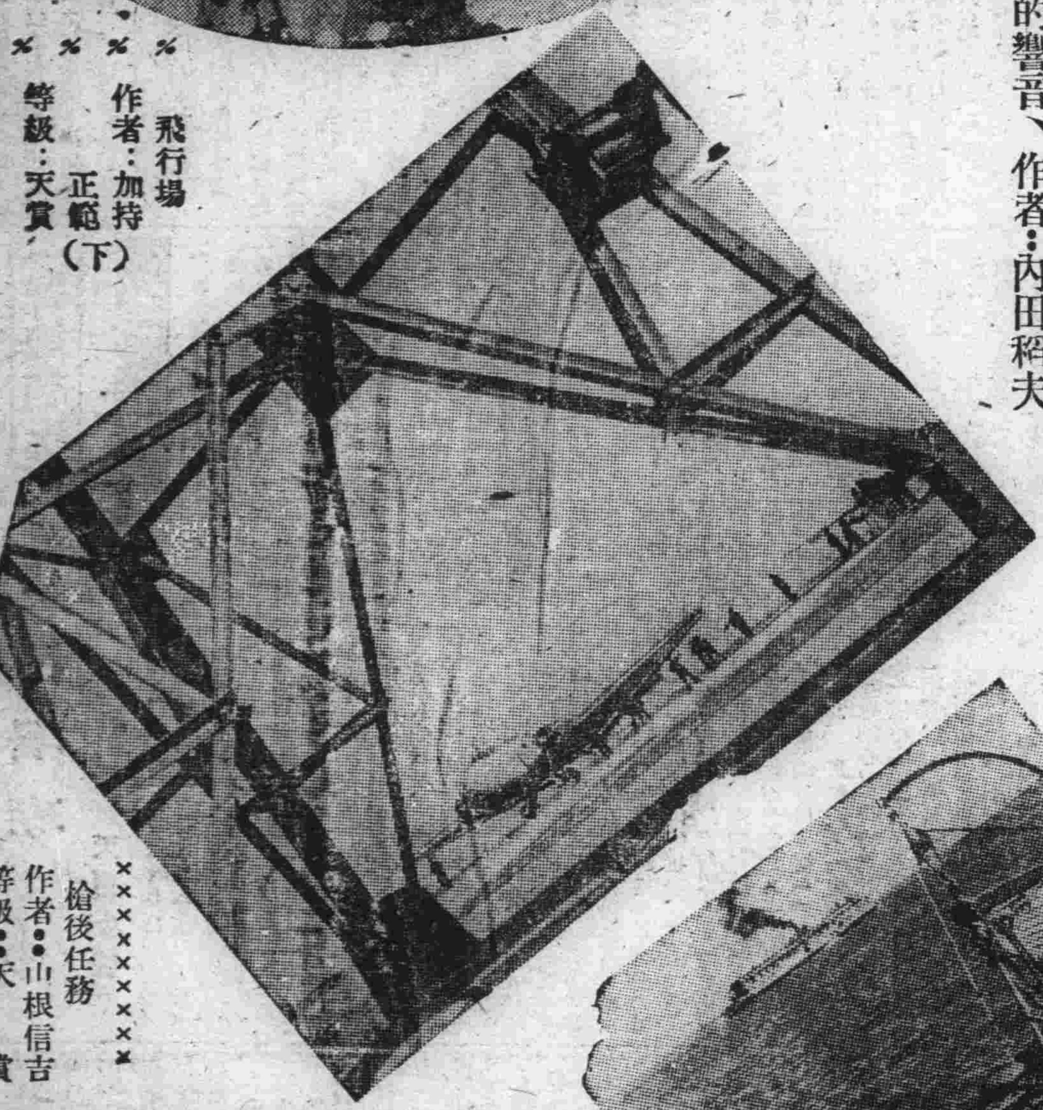

槍後任務
作者：山根信吉
等級：天賞

▷建設之一翼（大石重好）◁

水運
作者：富田勤

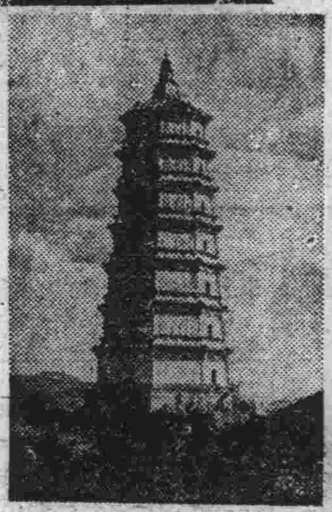

白塔子、作者：三枝朝四郎
等級：天賞

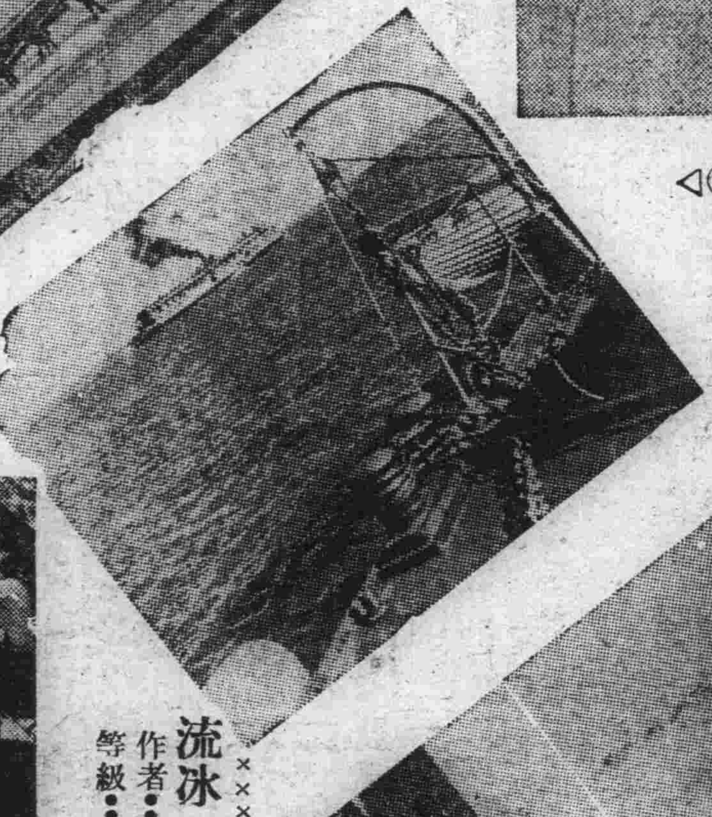

流冰
作者：日高三男
等級：天賞

國務院
作者：有村隆志
等級：天賞

冬日裡採冰
作者 望月太八郎
等級：天賞

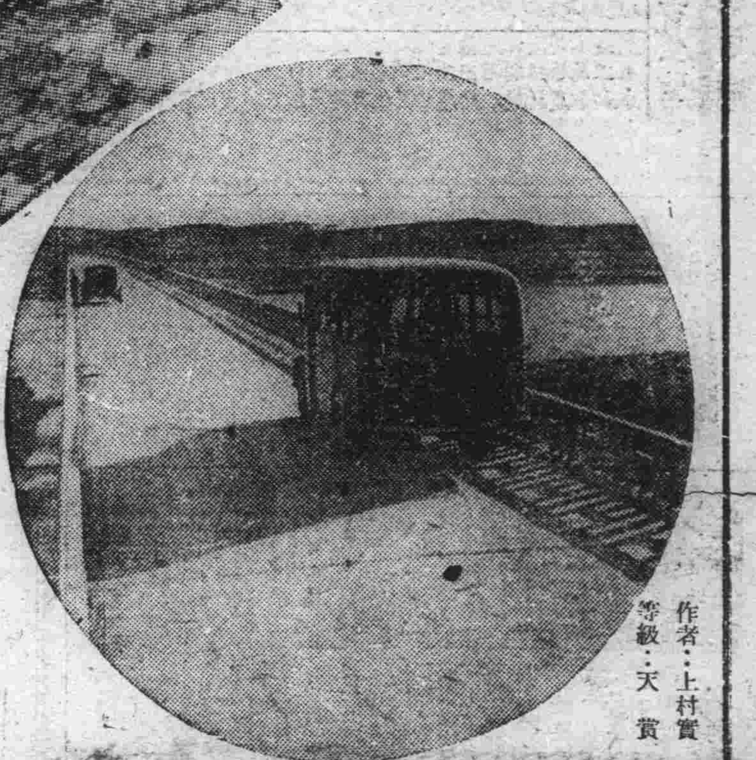

作者：上村實
等級：天賞

奉天 新龍洋行 東京・大阪・上海

趙氏 肺病咳嗽藥

此藥係世醫趙漢洗發明卅餘年專治肺病久嗽成勞大口吐血痰中代血鼻中出血氣勞七傷肺癆肺痿氣管炎肋膜炎老幼四季咳嗽春秋犯病屢服皆消藥品而不能去根者速購此藥照方服之准可全愈患者試服即知効驗矣輕者二三料重者三四料左右

外城代理店

新京五洲藥房・中西藥房・公主嶺三合德・鐵嶺和發久・義和堂・四平街廣生堂・開原義和堂・江省新新藥房・興順誠・克山吉慶昇・泉吉慶昇・洮南永和北・吉林五洲藥房・小西・大生東・營口咸春堂・海城和發福・同盛居・大連華堂・天西藥房・鎭立發號・安東大生東・錦州天德堂・同育堂・遼陽咸春堂・西鞍山和堂・黑山同生・大石橋盛和・朝陽德通・江道外・五常新亞商店・城東・益增選・石門・王爺廟興盛長・延吉和發益・法庫德泰和

總發行函購處 大西關北大門外 天光電影院 精業堂藥房製

鹿茸活血濟坤丸

頂好

日本北海道產 新種子入荷 批發・零售

送呈營業目錄

新京梅ヶ枝町三丁目 ヤマト種苗農具株式會社

公債株式現物賣買

文

取引誠實懇切第一 辦理公衆營業務請利用本社爲荷

營業課目

股票公社債現貨取引 股票金融 對于債劵股票務求低利放款 且可秘密貸款、再者希望購買實株僅繳些少款額殘額即可通融

調査部業務

一般經濟界及事業會社之調査及維持持股者或處分一切請來相談

營業案內及昭和十五年版會社年鑑申請即贈送

株式會社 丸文商店

營業品目

硝子部 鐵材部 塗料部 雜貨部 工事部

株式會社 TA 天野商店

新京特別市老松町三番地 電話代表(3)六二一一番(4) 電略 シンケフアマノ

出張所

棉花耕種資金
本年度融通方針決定

興農部當局、以國內衣料原料自給自足爲目標、爲謀棉花生產確保計、關於此等之增産除謀技術指導部內之整備確立外、並樹立災害補償耕作獎勵萬全之方策、以期國內棉花增産之躍進、鑑於衣料原料增產之重要性、結城次長親赴現地、努力加以督勵、而關於增産側面的掩護之資金手當、極力助長生産者之耕作、決定以總額八百七拾萬圓之耕作資金、融通於滿洲棉花會社、關於該收回資金手續業已辦竣、本年度之棉花耕種資金融通大體依據左記方針實行、

一、耕種資金之融通、由滿洲棉花、限於向興農合作社中央會棉花農家實行融通、其他不得流用、

一、資金由滿洲棉花會社之借入金中、以八百七十萬圓爲限實行融通、

一、關於農民種棉面積貸款額之限度原則、

一、每陌之數如左、

關農一號六五圓、遼陽一號五〇圓、在來陸地棉五〇圓、在來棉三五圓、

一、但有超過限度貸與之必要、特與認可時、按縣旗別於所借限度內得增貸、

一、棉作向農民貸以資金、自三月一日起至八月末日止、於此期間內隨時皆可融通、

一、貸款利率、由滿洲棉花、向興農合作社者爲四步一分八厘、由縣旗合作社向農民者、爲與當該年度之一般貸付金金利之同率、

一、資金內藥劑減去之部分由滿洲棉花以現物調辦之、

一、因該資金之融通而生利益時、以其爲該資金融通損失補填準備金及救濟資金、而積畜之以爲耕種者之耕種所需物資購入補金、

一、資金之返還、當實棉收買時、由農民收回之、須迄康德八年十二月三十一日以前還清云、

日中小工業移駐對策
以擴充綜合工業力爲主眼

日本中小工業之移駐滿洲、依過去二年間之實績、乃脫却從來之轉業對策的傾向、以滿日一體綜合工業力之擴充、並日本工業開拓民之招致促進爲主眼、移駐日後優秀工業、俾爲滿洲國中小工業之中核的分子、更依此以圖國內既存工業之振興及向上、政府作成日本中小工業滿洲移植對策要綱、爲謀日本中小工業移駐計畫之實質的轉換與恒久化、曾與日本側折衝多日、最近即可正式決定、右實施方法者、

一、軍需工業確立上必要者、

一、重要産業開發上從屬的必要者、

一、生活必需品確保上必要者、

一、輸出品工業中原料供給可能者、

每年度於兩國政府協議後、決定業種、工場數、對移駐決定工場、由日本側渡航費及機械設備之移轉費、由滿洲國側、機械之按裝費其他費用、並渡滿後業務開始以前休業中之生活費補助、其他技術之指導、低利資金之借入斡旋、工場之用地並建築資材訂購之供與等、決定其各細目、

生必貨樣展
在北滿收得良好成績

【哈爾濱六日電】依低物價確保生必品之潤澤配給、爲安定北滿民生起見、客歲十二月廿日以來、於黑河、海拉爾、王爺廟、齊齊哈爾、扎蘭屯、北安、等各支店所在地、巡廻實施中之生必會社、北滿樣品布、各地均收有大成加、各地在庫品自勿待論、即樣品已均售盡、收得預期以上之良好成績、故自五日起預定於哈爾濱舉開之樣品布、因此亦不得不行延期、生必會社當局待將此等整理完畢後、另改爲於四月上旬舉開哈爾濱樣品布、故因此次之北滿巡回樣品展、北滿一帶同社之販路網、極爲鑛廣、生必物資配給於民生之裨益殊堪期待云、

農產物獎勵品種決定委員會
六日在公主嶺首次舉開

興農部當局爲助長農産物增産方策之一環、遂決定全部農産物之獎勵品種、力使該品種之確實之普及獎勵、以謀農產物之改良增產、故前曾以興農部訓令、飭令設置農産物獎勵品種決定委員會、並於該委員會之下由技術關係者構成分科會、而其具體之活動方針等現已協議就緒、遂於六日午前十時在公主嶺農事試驗場會議室舉行第一回分科會、

該分科會、係由全滿國立農事試驗場及勸農各機關等技術關係者所編成、對從來選定之優良品種等均由該委員會從新斟定其名稱、而該分科會對大豆、水稻、小麥、高粱包米等食糧以至全農産物之來歷外、並對其名稱及普及地域等、亦從新加以決定、而按各品種別、加以有系統之統合整理、六、七兩日間之分科會中、對技術問題加以檢討、俟獎勵品種決定委員會批准後、各種産物別之獎勵品種、方克正式確定云

日本對滿投資額 九個年
＝日對滿事務局發表＝

【東京六日電】對滿事務局於五日發表去年中日本對滿投資額、據此去年一月至十二月、日本純對滿投資額、爲十億一千七十萬四千圓、比較前年減少九千三百萬九千圓、減少原因如左、

一、經由日滿華資金計畫減少對滿投資、有無何關係之見地、

一、滿洲產業開發計畫、改移重點主義之結果、對不急不要方面之資金流出、加以抑制、

因此故對滿投資計畫、爲適應現實事態、遂達到附與高度計畫性之地步、而在本年度、關於對滿投資額、本月中可見正式決定、跟隨經由日滿華三國綜合的計畫經濟之進展、預料大體可莫於去年度實績額、

又由滿洲事變至去年止九年間、日本對滿投資總額達四十億六千三百八十八萬七千圓、平均一年間投資四億五千百萬圓、最近三年間、日本對滿純投資額之細目如左（單位百萬圓）△印償還或返畢額

	昭和十三年	昭和十四年	昭和十五年
滿鐵股款繳納徵收	二〇	四〇	一〇〇
滿鐵社債純增額	二五	三〇	二四五
滿鐵借入金	△七四	△二五	△九八
	一五	五〇	九三
滿鐵持股解放	一	一五	三
在滿主要會社社債及借入金純增額	一二七	四九九	三〇八
▲共細目			
滿洲化學社債	一〇	|	|
同借入金	△九	|	|
電電社債	六	六	一四
同借入金	|	△八	八
滿炭社債	一〇	三〇	|
同借入金	二〇	一〇	|
電業社債	|	四〇	六〇
同借入金	一〇	一五	△六〇
			五〇
昭和製鋼社債	|	七〇	|
同借入金	|	△七〇	|
		七〇	
滿拓社債	一二〇	七三	三〇
同借入金	|	|	一〇
滿業社債	|	一三〇	一三〇
同借入金	三八	二〇	△一一〇
			八二
株式解放	|	二七	二八
本溪湖社債	|	二五	|
同借入金	|	四	一五
興銀社債	二〇	二〇	四五
同股份解放	|	一二	|
同借入金	|	|	一〇
共他社債	二	三	△八
			八
同借入金	|	一三	三
新設既設會社股款繳納金	一三三	一二八	一五一
滿洲國借款	△二	|	|
滿洲國建國公債	△八	|	|
滿洲國北鐵公債	五〇	|	|
同借入金	△三八	|	|
滿洲國投資事業公債	|	一三五	二〇七
同借入金	一〇〇	△一〇〇	△一三五
			一三五
水力電氣事業公債	|	五〇	|
合計	四三九	一、一〇三	一、〇一〇

各地商況

金銀

▲金塊（六日）

倫敦	一六八志〇
紐約	三五弗〇〇

▲銀塊（六日）

倫敦（現）	二三片八分三
同期	二三片一六、五
紐約	三四仙四分三
孟買	：：
加拿大	：：
中央收買金價格（每公分）	三圓八角五

匯兌

▲滿洲中央銀行總行▼

▲紐約匯兌（六日）

倫敦	四弗〇三仙二分一
日本	二三弗四七仙
上海	五弗五八仙
巴黎	：
柏林	四〇仙〇五

▲倫敦匯兌（六日）

日本	一志二片二分一
紐約	四弗〇三仙二分一
上海	三片三二分一九
巴黎	：

▲上海匯兌（六日）

倫敦	三片一六分七
紐約	五弗三二分一五

商品

▲大阪棉布▼（六日）

	上午收盤	下午收盤
三月	四二五五	四二九五
四月	四五〇〇	四五〇五
五月	四六九五	四六九五
六月	四八一五	四八四〇
七月	四九七五	四九二〇
八月	五〇七〇	五〇一五
九月	五一九五	五一四五

▲大阪棉花▼

	上午收盤	下午收盤
三月	七五七五	：
四月	七五七五	：

▲橫濱生系▼

	上午收盤	下午收盤
三月	一四七八	一四六二
四月	一四八二	一四七〇
五月	一四八六	一四七四
六月	一四八四	一四七〇
七月	一四九八	一四七五
八月	一四九六	一四八〇
[illegible]	：	：

▲神戶生系▼

	上午收盤	下午收盤
三月	一四六五	一四五七
四月	一四七一	一四六六
五月	一四七六	一四七一
六月	一四七一	一四七一
七月	一四八〇	一四七九
八月	一四八二	一四八〇

股票

▲奉天滿取▼（六日）

	開盤	收盤
新東	一一二七	一一三二
大新	五六〇	五六三
滿雜	六二九	六三〇
鐘紡	一五三二	一五三三
同新	八五六	八五六
滿鐵	六七四	六七五
電甲	四一〇	四一〇
電乙	三一五	三九五

▲大連短期▼（六日）

	開盤	收盤
五品	二五八	二五七
大新	五六一	五六三
新東	一一二六	一一三二
鐘紡	一五三一	一五三〇
同新	八四七	八五五
滿業	六二六	六二八
滿纖	|	：
土木	：	：
新豆	：	：

▲大連長期▼

	開盤	收盤
九品	二五七	二六〇
限先	二六六〇	二六三

言情武俠 碎珊瑚（43）

天籟生著

第五回 廳湖山花多金悲浪子 燈光壁影一笑慰良人

或有這種多妻制、你隨了心願、你須想、第一個害處是斲傷身體、第二個害處是傅粉薰香成了習慣、足以消磨了你的志氣、第三個害處、便是人心不齊、女性善妬、惹起家庭的紊亂、甚至於因得不到滿足的慾望去傷風敗俗、你不要由自己性、存着不破人貞操的理想、便可以對於愛你的女人作一些你說那莫關係的表示、女人心最窄、尤其是處女、在春機發動時期、積極在欲接近男性、如磁石戀鐵第一個人的接觸、也不管男性年齡相當與否、甚麼叫相貌、和學品貧富、只要有接近的可能、甚麼生命、名譽、都來不得顧及、這是人生兩性初開情竇的一種天然趨勢、至若問她爲甚麼、她却說不出個所以然、也不准希圖金錢、也不准愛男方的相貌和學品、也不准就希望着解決性的問題、也未必就存心嫁娶、不過剛一接近、第一次兩性肌肉的接觸、是覺得有一種說不出名的快慰、至若司空見慣了、才分出那個男性美、那個年歲相當、那個可靠、意智不堅固的、便要見異思遷、這便給男性老大一個失望、有的心性純潔、了解女子的身份、從一而終、倘或因爲家庭及其他不如意、那麼將來一定要演成悲劇、男的方面只存着好玩的心、覺得莫壞她的肉體、便可以拿女人看成一種行雲流水、這雖使法律無由干涉、可是內心的指責、也是難免其苦痛啊、你須要想、愛是神經過敏造成的、神經過敏、便是誤會的影子、因爲兩性的感情、不一定是同時產生、多半是由於言語和動作各存有一種愛的機會、才構結起來、這種精神作用、漸由虛幻變成實際、一個整個的惱筋和心力、都注重在這上、由節生枝由枝生葉、千變萬化、思想中不少一些誤會、所以也常因爲積多了誤會、使愛情冰消瓦解、便成了情怨、情仇、情毒、甚至於到情死、若求兩性愛情的始終不誤會、到如何地步也不相信有泛着愛情一點的波折、恐怕是、好了成爲眷屬、不好就要斷送了兩性的生命啊、你我就是一個比例、當初你我的接觸、也是由於小誤會、我以爲你愛我、我就不發生其他誤會、只要你愛我、我酬你的愛、莫別的方法、祇好嫁你、使你對我不能生出來誤會、你我都不發生誤會、所以綢繆三載、才有今日並兼我也十二分相信、我同生的妹妹對你也不能發生誤會、你拋棄了我們二三年、知道你不是因爲不實心愛我們才離開的、知道你是尋你同襁褓的娃兒妻子、爲救她的飄流身世、報她愛你一番血誠、我們姊妹也決不想你尋回來莫麗珠姐姐、會忘了我們因你言語雖憨、心地却厚、你這一舉、倒使我們姊妹對你到死、也相信你的、對一個隔絕八九年孩童情感的女人都始終不忘、不顧及一切去尋她、那麼我們這有情成眷屬名正言順的夫婦、更不能忘掉了所以我姊妹每日只有拿孩子開心、就彷彿是你也在左右、因爲她的心太死、恐怕你不知甚麼時候才找到麗珠姐姐、老盼老盼、才想成了一個不治之症、你若再晚回來幾天、恐怕就、就、就見不着了慧如說到此、已經泣不成聲、兩手牢牢抱住玉明脖子、一頭滾到懷裡、全身抖顫個不住、玉明被這一番話、早已聽呆、只摟住她作聲不得、覺着萬分對不起、聽她這通明達理的論調、又看她現在這無怨無尤可憐的樣子、連想到病入膏肓的曼如、不禁也嗚咽起來、半晌道、你們能諒解我的心、我也算對得起莫麗珠了、從今而後、只等她不尋她了、慧如哭着道、不是不願你尋、爸爸說的話、大地茫茫你那裏尋去、一個人在外流浪、越走心越野、爸爸媽媽和叔叔嬸嬸、都這大年紀、眼珠所看的就是你、假使想你想你想個山高水低、你不是要落個罵名嗎、再說風餐露宿、勞苦憂思、要有時鬧出疾病、又有誰能是你個近人呢、再有我們姊妹還都未脫幼女的心性、遇這不幸的生離、內心的隱痛、誰能曉得、我爹爹一輩無兒、不續絃、不就是看重了我和曼如嗎、他老還兢兢業業在官場、除了給你作榜樣、踏道路引起你上進的觀念而外、又豈是希圖賺幾個金錢嗎、假使你從今後、努力求學、不亂跑、我想我爹爹一定歡喜、不一定還要辭官回來、眼看着我們三個樂呵呵享幾天晚年的清福呢、玉明道、得、我聽你的話就是了、再不通知你們跑出去、叫蒼蠅放的屁把我崩死、叫蚊子滴下的眼淚把我淹死、叫老臭長蟲鑽大的嘴把我咬死、叫你身上的……慧如聽不住的笑了、兩手一挽玉明的脖頸、眼睛一夾、身子一偎道、虧你嘴巧會起誓、那怎麼會顯、你再不說叫你摸不着嘴累死、近不得身急死、那個……那個不着、把你餓死、慧如格格直笑、還不住在偎傍着、玉明笑着急問道、那個、那個、會把我氣死、慧如連連道、那個、那個……我不知道、玉明用手在慧如脇條骨上一格技、問道、你說不說、

育嬰寶 每袋定價國幣四角
治小兒咳嗽喘急驚風抽搐及初生百病
欲保兒童健康家中宜常備
◎無病時服之能免一切雜病
◎病輕時服之能以早期全愈
◎病重時服之確保轉危爲安

輔兒康 每袋定價國幣伍角
清瘟解毒散火排熱小兒唯一保生藥
小兒常服本藥一切雜疾不染
風火瘟毒●赤遊丹毒●痘疹餘毒●痄腮面腫
胎毒胎熱●咽痛口瘡●目赤火矇●騰耳牙疳
頭身瘡毒●流行時毒●諸般瘟毒●疳癖積聚

參茸補丸 每瓶出售壹圓伍角
用國產參茸配成最合國人體質
適應症
腦弱神衰—健忘怔忡—心悸氣弱
腎虧精滑—氣力減退—自汗咳嗽
陽痿遺精—貧血胃呆—頭暈耳鳴
腰腿酸痛—夜肉失眠—腎囊潮濕

保肺素 每盒定價壹圓貳角
專治男婦●各期肺病●咳嗽喘急●唯一救星
滅痰潤肺●咳嗽立止●頑痰驅逐●喘急能安
肺臟清淨●呼吸暢利●打倒肺病●早返健康
初期輕嗽●一盒立愈●老年久嗽●數盒保痊

羚羊清毒散
◎治小兒瘢疹丹痧◎及流行各種瘟疫◎
欲保嬰兒之健康必賴良藥之輔佐俾防患未來本藥係用羚羊廣角及珍貴藥料配成內清肺胃外散表邪凡疹毒瘟疫流行時病善服之奇效
價目●每袋伍角

婦女月紅丸
功能調整月經善治赤白帶下
◎女界良藥◎
人參●大宰●身體●康健●月經●紅藥
調經●滋補●月經●種子●安胎
補血●治血●善療●內傷●乾血●病
夫婦●治病●女人●全身●月經●常服
價目●每盒十二付足價叁圓

國內各省城市經理分銷處列下
龍江省 和發源　全 錦和昌　通化省 和發信　吉林省 新興藥房　安東 東益增達　全 瑞祥泰　赤峰 長興隆　綏化 錦和盛　扶餘 興順德　濱江省 天育堂　全 永泰恒　全 德慶堂　呼蘭 永和彩　全 錦和堂　綏化 德衡恒　全 同發順　慶城 錦和盛　全 德衡恒　海倫 和發興　全 錦和盛　全 久逢長　全 久逢長　拜泉 錦和盛　全 吉慶昇　全 僾泰昌　全 興盛公　全 承泰發
[illegible]
[illegible]

如欲大宗批發函商購者請向 總發行 奉市大東關三四二一一號 育生堂藥房

淋濁淨 下淋白帶治根良藥 每盒一元每打十元
育肺寧 咳嗽痰喘肺病吐血 每盒一元每打十元
育坤寧 肝氣下寒經脈百病 每盒二元每打廿元

簿記學免費函授
募集男女學員 負責函授保管成功 簡章附郵四分即寄佳木斯市大同街四四八番岡田簿記傳習所
教授 李崗田

城內特約店
寶和堂藥店　天益堂藥店
義和大藥房　義和謙藥房
五洲大藥房　中央大藥房
中西大藥房　德慶鈺藥店
頭道溝 德育生藥店
北大街 民生藥品公司

凡服用者俱爲証明實勝百萬之宣傳
京城 **都藥房淋藥**
患十年以上淋病及白帶者 只用二三日乃至五六日之內服即可痊癒
世界的獨特秘藥
男女咸宜 請速服用
嘖嘖好評
藥價二円四円八円 治療一人不過八円以上
本店則如服用一日不見特効者將剩餘之藥返回即退還全藥價但限八圓分者 本劑復可用以預防 責任負責所
奉天江ノ島町八 都藥房支店 電三 四五五九
總代理 新京三笠町三ノ一四 川上藥局 電三·二四〇二

馳名全國 紅緞子仙膏 婦科三寶
特長 本藥爲國內製造數十年[illegible]
主治 婦女經血不調 赤白帶下 經痛少腹痛[illegible]
定價 [illegible]
總發行哈爾濱道外十五道街 金勃先藥房啓 電話四三九番

大蔘茸壽晉酒
補氣養血 驅風散寒

主治男婦 風寒麻木 四肢不仁 腰膝背痛 筋骨拘攣 風濕痺症 中風中痰 口眼歪斜 左癱右瘓 半身不遂 氣血兩虧 諸虛百損 男子腎寒 遺精淋濁 腎囊濕癢 陽痿不舉 疝氣頻數 腰痛泄瀉 婦女產案 經血不調 赤白帶下 血崩血瘕 經行腹痛 久不孕育
總發行所奉天市內城中街大仁堂藥房

丸善式高粱機械
高粱 苞米查子·大麥·小米
營業科目　有現貨
此機苞米查子能可似很好
此機能推高粱米、大麥、谷子、小米
需要電力五馬力！ 十點鐘四十個麻袋能是
機器在內俱有自動的除糠裝置
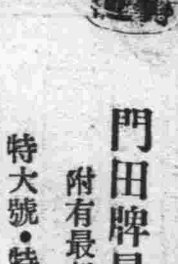
圖樣免費贈送
土肥牌煤油發動機 鹿牌各種扒皮機 人力散草捆包機 大豆榨油機械 鐮刀、洋犁、麻袋織機
重柴油發動機
此機使用是燃料經濟 機器堅固無比尚能耐久使用
種類 五·一〇·十五·二〇 馬力各馬力有現貨
門田牌最新型製粉機 附有最新操式篩裝置
特大號·特號·
用途 麵粉、高粱、苞米、蕎麥 大米、大豆、其他雜糧都行
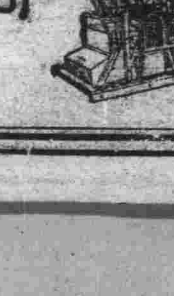
中央農具公司
新京特別市大經路西二道街六二號 洋火公司對門 電話(二)三九〇二番

諸位先生!!! 請看此靈藥 世上無有再好藥
旅行時在外勞動之時在屋裡辦事之時小兒上學念書之時……
（家庭必需常備藥）
起死回生 藤井 **靈寶丹**
你們都知道麼？
藤井靈寶丹之此名凡有名神妙之藥還不知道的人快來試一試！各處有名藥店都有大興公司、各處營業店都有代賣
大日本政府官許製劑
本局 大日本富山市千島町東山路二九
藤井順春堂老藥房

總發售
新京北大街三二 丸三大藥房
上海勸業場 丸三大藥房
滿洲總經理 大興股份有限公司